



Conversión de los Fondos de Prensa Antiguos

*DIGITALIZACION DE ARTICULOS
TERREMOTO DE 1944 EN SAN JUAN*

DIARIO LA NACIÓN

Febrero 1944

Parte 5

LA NACION

Fundado por Bartolomé Mitre Director LA NACION será una tribuna de
el IV I MDCCCLXX Luis Mitre doctrina (Núm. 1, Año 1)

Acción escolar en las provincias

De acuerdo con la Constitución Nacional, corresponde a las provincias el sostenimiento de la instrucción primaria. En los primeros lustros de la organización definitiva, algunas de ellas no pudieron hacerlo con la debida amplitud, y esta circunstancia dió origen a la ley de subvenciones nacionales, que, tras de sucesivas enmiendas de forma, continúa hoy en vigor y contribuye a disminuir la carga que la enseñanza importa en los presupuestos provinciales. La experiencia demostró, sin embargo, que tal ayuda era insuficiente, si había de juzgarse por la extensión del analfabetismo en muchas regiones del país. En atención a ello, el Congreso convirtió en ley el proyecto del senador Láinez, que autorizaba a la Nación a instalar directamente escuelas elementales en las provincias, y al que la Cámara de Diputados incorporó el requisito del consentimiento previo del gobierno local en cada caso. Se quiso dejar a salvo, por tal modo, el principio federal, y hasta se llegó a afirmar en el debate que las provincias se resistirían a aceptar semejante ingerencia de las autoridades nacionales.

Pero los resultados de la aplicación de la ley Láinez rectificaron categóricamente esas previsiones. Todas las provincias, sin excluir a la más poderosa, se acogieron al nuevo sistema. Fundábase éste en el concepto de que la Nación debía hacerse presente en los sitios apartados a los que no pudiera llegar el esfuerzo de las provincias, con lo que se daba a las escuelas recién instaladas un carácter supletorio, y, en cierto modo, precario: cuando las provincias estuvieran en condiciones de sostenerlas, pasarían a su jurisdicción. Tampoco resultaron confirmados estos supuestos optimistas. Se pidieron establecimientos nacionales en número cada día más abundante, y no sólo para el campo, sino para las principales ciudades. A medida que las escuelas Láinez aumentaban, algunos gobiernos de provincia empezaban a desentenderse de su obligación de fomentar la instrucción primaria. Sus presupuestos crecían, pero en beneficio de la burocracia política, no de la docencia. Hubo así provincias que entregaron casi totalmente la enseñanza al Consejo Nacional de Educación, reservándose un minimum de escuelas para no quedar al margen del régimen constitucional.

Las razones que hayan existido para llegar a tan impropio estado de cosas pueden ser diversas y más o menos válidas. No parece presumible que, en medio de la transformación progresiva del país, haya provincias que no estén hoy en aptitud de costear doble número de escuelas que hace cincuenta años. El examen de estos hechos no ha podido efectuarse nunca con sólidos elementos de juicio, porque era necesario atenderse a lo que afirmaban las administraciones locales. Todas ellas se encuentran ahora sometidas al poder central. La ocasión es favorable, por ende, para que se estudie el problema de la distribución equitativa de la obra escolar entre ambas jurisdicciones. Los interventores pueden decir con exactitud y sin pagar tributo a ninguna influencia tendenciosa cuál es la proporción en que cada provincia está capacitada para cumplir sus deberes en lo que atañe a la instrucción primaria, dentro de lo que aconseje la buena distribución de sus rentas. Es evidente que en materia de finanzas escolares se advierte en el país un desequilibrio anormal, en el que se toma pie para iniciativas que acaso contribuirían a darle más graves derivaciones. El estudio a que nos referimos sería, pues, de utilidad manifiesta, y sus conclusiones podrían orientar a los gobiernos futuros sobre un aspecto fundamental de la acción escolar en las provincias.—Ego

El Instituto de la Langosta

Desde los tiempos bíblicos, la langosta fué plaga mayor de la agricultura. Sus periódicas invasiones han dejado hambre y desolación. La lucha de la humanidad contra la langosta era casi tan desesperada como contra el granizo. Entre nosotros únicamente fué aprovechada por los profesionales de la política electoral para crear una burocracia de estabilidad garantizada por la amenaza de nuevas invasiones. La ignorancia es una plaga mayor que la langosta, puesto que sólo el conocimiento del enemigo pudo dar los medios de combatirlo.

Desde 1900 hasta 1933 casi no se hicieron investigaciones científicas para descubrir el secreto de la rara movilidad de las invasiones.

nen los años de invasión y la historia se repite.

La teoría no es tan simple como lo expuesto, en obsequio a la brevedad. Hay todavía mucho por investigar. No todos los focos son acridógenos, porque los hay estables o potenciales. A veces resulta difícil localizar los focos que suelen ocupar extensiones grandes. Sólo cuando hay saturación y llegan a molestarse hay migración. Pueden surgir factores letales intensos que hacen perecer a toda una generación. Todavía hay muchos puntos oscuros; pero la investigación científica argentina, cooperando con los institutos similares de otros países, ha podido dar a la lucha una orientación general bien definida.

Esta lucha consiste en destruir los focos de langosta, para evitar la

das a efecto por aquella administración general.

Dejó de pertenecer a la Secretaría de la Presidencia el Sr. Leopoldo Lugones.

La Subsecretaría de Informaciones y Prensa de la Presidencia ha hecho saber ayer que desde el día anterior "ha dejado de pertenecer al personal de la Secretaría de la Presidencia de la Nación el Sr. Leopoldo Lugones, hijo".

Nombreó subprocurador del Tesoro

El Ministerio de Hacienda ha dictado un decreto por el cual se asciende al cargo de subprocurador del Tesoro al abogado inspector de la dependencia, Dr. Fausto Enrique Cortés.

Hoy deberán firmar los contratos los agentes de lotería

La gerencia de la Lotería Nacional de Beneficencia hace saber que hoy, de 7.30 a 11, deberán comparecer los agentes inscriptos entre los números 400 y 599, provistos de sus documentos de identidad, con el fin de firmar los contratos, efectuar el depósito de garantía y reponer 7.50 pesos en efectivo para la habilitación del contrato.

NO SE DIÓ A PUBLICIDAD EL INFORME SOBRE ESPIONAJE

Contrariamente a lo anunciado, no se dió a publicidad el informe preparado por la Policía Federal relacionado con el asunto del espionaje que determinó al Poder Ejecutivo a interrumpir las relaciones con Alemania y el Japón.

PERSONAL MUNICIPAL DE OBRAS PÚBLICAS FUÉ EXONERADO POR EL D. E.

De acuerdo con una nota suscripta por el comisionado investigador en el Ministerio del Interior del gobierno depuesto, coronel Matías Rodríguez Conde, el intendente municipal exoneró a varios empleados de la Dirección de Obras Públicas y Urbanismo. Trátese del inspector general de niveles y calzadas, oficial mayor ingeniero Federico A. Zamboni; jefe de construcción de pavimentos, oficial tercero ingeniero Mario Molinari; jefe de inspección de pavimentos, oficial tercero Roberto García Barros; inspector de obras, oficial tercero agrimensur Domingo A. Báez Iriarte; inspector de obras, auxiliar segundo Vicente Punta; inspector de saneamiento, auxiliar segundo Diego Sarmiento; encargado del trámite de expedientes, auxiliar primero Eduardo José Romero, y ayudante de análisis del laboratorio de ensayos, auxiliar segundo farmacéutico Agustín Lancellotti.

Expresa la referida nota que a raíz de la investigación que se practica sobre construcción de pavimentos en la Capital Federal hasta el 4 de junio del año anterior, se ha establecido en forma concluyente, por el examen de los libros de las empresas, declaraciones y otros antecedentes, que los funcionarios nombrados recibieron importantes sumas de dinero de firmas constructoras de pavimentos, "y precisamente de aquellas cuyas obras debían fiscalizarse".

Ha podido determinarse hasta ahora —agregase— que el ingeniero Zamboni recibió, de tal origen, 73.000 pesos; el ingeniero Mario Molinari, 7610; Roberto García Ramos, 1600 y, además, entre 100 y 500 pesos por cada obra a vigilar de la empresa Luis Bozzini e Hijos; Domingo A. Báez Iriarte, 15.750; Vicente Punta, 5420; Diego Sarmiento, 2100; Eduardo José Romero, 4240, y Agustín Lancellotti, 18.950 y 10.70 pesos mensuales por el servicio de un teléfono en su casa particular desde el mes de agosto de 1937.

SE REMATÓ LA PRIMERA PARTIDA DE ALGODÓN DE LA PRESENTE COSECHA

Ante creciente competencia, entre la

Obtuvo una utilidad de \$ 11.434.268 la Flota del Estado

La Administración General de la Flota Mercante del Estado ha dado a conocer la memoria correspondiente al primer ejercicio de su funcionamiento, durante los años 1941-1942. Se expresa en la misma que por decreto de enero 29 de 1940, se nombró a la Comisión de Creación de la Marina Mercante, que presidió el vicealmirante Francisco Stewart, la cual el 6 de mayo de 1941 inició las gestiones para lograr la compra de los diez y seis navíos italianos que se hallaban inmobilizados en aguas argentinas a causa de la guerra, y que constituyeron el plantel inicial de la flota. Tal cometido fué llevado a feliz término, ya que, izado el pabellón nacional en esos barcos el 7 de septiembre de 1941, el 1º de noviembre del mismo año el organismo marítimo oficial comenzó sus actividades con la salida desde el puerto de Bahía Blanca del vapor Río Dulce, el que condujo un cargamento consistente en 6500 toneladas de trigo destinado a El Callao, Perú.

Desde dicha fecha —expresa el documento— la importancia de la Flota Mercante del Estado ha ido en aumento, y las perspectivas para la ampliación del tráfico resultaron halagüeñas, habiéndose demostrado plenamente la capacidad del país para atender con eficiencia las actividades del comercio internacional con sus propios elementos, en las circunstancias difíciles por que atraviesa el mundo.

Actividades comerciales de la Flota

Se refiere en seguida al aspecto comercial del tráfico efectuado por la Flota Mercante del Estado, y a este respecto expresa lo siguiente:

Encuadrados los tráficos de nuestras unidades dentro de las normas establecidas por el Comité Interamericano para la utilización de barcos inmobilizados, su explotación debió ajustarse a una y exclusivamente al comercio con las demás repúblicas americanas. Frente a esta limitación de horizontes comerciales, fué necesario un estudio prolijo de las probabilidades de exportación y necesidades de importación de cada uno de esos mercados y el valor que ello representaba desde el punto de vista de la economía nacional.

Surgió rápidamente la evidencia de que el mercado de los Estados Unidos era el más interesante para la colocación de todos aquellos productos cuya exportación tiene para el país un real significado, por afectar a las fuentes pecuniaras de nuestra producción agropecuaria e industrial, y, lo que resulta primordial, se llegó a la conclusión de que era el país de América que estaba en mejores condiciones de exportar la mayoría de los productos básicos y materias primas indispensables para la marcha normal del país.

Sobre la base de esta certeza se encauzó el tráfico con especial preferencia hacia los Estados Unidos, enviándose todos los productos y subproductos agrícola-ganaderos que este país solicitaba, y entre los cuales pueden citarse: lino, aceite de lino, lana, cueros salados y secos, sebo, grasa, suela, cerda, huesos, fertilizantes e innumerables productos industrializados, de los cuales, quizás el de más importancia es el renglón bebidas alcohólicas: vino, vermouth, champaña y licores varios.

Por su parte, de los Estados Unidos transportábase al país materias primas de verdadera importancia para la Argentina, con preferencia carbón, azufre, hierro, hojalata, soda cáustica, ceniza de soda, tierra filtrante y una variedad extraordinaria de productos industrializados como maquinarias agrícolas, repuestos para automóviles, especialidades medicinales, película virgen, películas, ladrillos refractarios, papel de diario, etc.

El tráfico restante se aplicó en parte para aliviar los mercados tradicionalmente consumidores de nuestro trigo, como son el Brasil y el Perú, al que debe agregarse Chile, que también se vió favorecido por la colaboración que le prestó nuestro organismo. El poder adquisitivo de otros mercados y su alto nivel de vida provocaron un ensayo

pletados posteriormente en los talleres de marina de la Dársena Norte. A pesar de todo lo expuesto, no se llegará a lo deseado mientras la Flota no cuente con un taller propio que pueda absorber las reparaciones de sus buques en idéntica forma, como tienen casi todas las compañías de navegación más importantes".

Está de más aclarar, porque es de público conocimiento —agrega—, lo que representa para una empresa naviera el contar con talleres propios. Lo que sí debe mencionarse es que en plaza no hay uno solo de ellos que pueda adquirirse para llenar dichos fines. Obtener las maquinarias para una apropiada instalación en los momentos actuales resultaría imposible, y el formar el personal y cimentar una obra de esa naturaleza, es tarea de años, razón por la cual sólo podrían solucionarse todos estos inconvenientes en el caso de que se pudiera obtener que el taller del Ministerio de Marina de Dársena Norte estuviera más directamente vinculado a los intereses de la Flota.

La adopción de una medida de tal naturaleza traería grandes beneficios y solucionaría de modo definitivo una cantidad de inconvenientes que que tropieza esta Administración General para cumplir con toda amplitud sus objetivos.

Resultado económico y financiero del ejercicio

De acuerdo con el balance general y estado demostrativo de ganancias y pérdidas, la Flota Mercante del Estado terminó su primer ejercicio económico con una utilidad neta de pesos 11.434.268,11. Esta cifra, de por sí altamente promisoría, dice, resulta aún más significativa si se tiene en cuenta el monto de las reservas efectuadas para hacer frente a los compromisos actuales y a aquellos que eventualmente podrían sobrevenir.

Se ha procedido, también —expresa— a la formación de un fondo de reserva para hacer frente a las contingencias de la navegación. Al convertirse esta entidad en aseguradora de sus propias unidades, ha ido formando paulatinamente un fondo de seguros con el importe de las sumas que se debitan a cada viaje en concepto de primas. Es así que mediante este procedimiento se ha alcanzado la suma de 9.987.194 pesos, totalmente invertida en títulos nacionales.

En lo referente a amortizaciones, siguiendo un criterio previsor, tendiente a mantener lo más saneado posible los valores que forman el activo, se han efectuado amortizaciones que alcanzan en conjunto a 10.034.007,08 pesos.

Entre ellas se destacan por su elevado monto —que alcanza a 9.073.375,39 pesos— las realizadas sobre los valores de costo de los buques adquiridos definitivamente. Este importe representa el 20 por ciento anual de dichos costos, habiéndose acumulado desde la fecha de toma de posesión.

Corresponde aclarar que la suma de 400.372,25 pesos que figura en el estado demostrativo de ganancias y pérdidas bajo el rubro de "amortización sobre reparaciones", representa el 20 por ciento del total de los gastos insumidos por las reparaciones preliminares de los buques; a fin de colocarlos en adecuadas condiciones de navegabilidad.

Se ha creído injusto hacer gravitar sobre este primer ejercicio el importe total de los gastos de alistamiento, que ascienden a 1.656.712,65 pesos, suma esta que en rigor podría considerarse como un incremento del valor de la flota.

El total de los ingresos de explotación de los viajes terminados ascendió a 61.777.378,18 pesos, mientras que los gastos se elevaron a 30.290.069,63 pesos, arrojando una diferencia de pesos 31.487.308,55, que representa la utilidad bruta de explotación.

Finalmente se expresa en la memoria que en la apreciación de los beneficios producidos en conjunto en el primer ejercicio de su funcionamiento no debe valorarse únicamente el superávit obtenido, sino más bien la incalculable ayuda prestada al comercio, a la industria y a la producción del país, además de la creación de nuevas fuentes de trabajo para un conjunto considerable de personas que directa o indirectamente se han beneficiado.

El Comodoro Rivadavia saldrá el 27 del actual para Río Gallegos.

El 27 del actual, a las 11, zarpará de la Dársena Sur con destino a Comodoro Rivadavia,

LA UBICACION DE LA FUTURA CIUDAD DE SAN JUAN

(Para LA NACION)
SAN JUAN, febrero de 1944

La destrucción de la ciudad de San Juan y sus alrededores, que prácticamente puede considerarse total, pone a las comisiones técnicas y de urbanismo que han sido creadas, en situación de poder abordar el estudio del futuro emplazamiento de la ciudad capital de la provincia con la más amplia libertad. Es obvio señalar el acierto de la designación de esas comisiones y la importancia que han de revestir sus conclusiones. Sin embargo, en un problema de semejante magnitud no han de ser solamente las opiniones de técnicos y especialistas las que deban considerarse, sino que debe escucharse también la voz de quienes, vinculados al trabajo, la cultura, la economía y la estirpe de San Juan, son conocedores de la espiritualidad de su pueblo, del género de su vida material y de la generalidad de sus problemas. Para conocer a fondo el asunto, una amplia y paciente libertad deliberativa; para la realización efectiva de las conclusiones que se adopten, una unidad absoluta en la ejecución. He aquí, a mi juicio, la norma más acertada a seguirse en estos importantes problemas.

Se perfilan desde ahora tres tendencias: la de dejar a San Juan en su mismo lugar; la de correrla unos 12 kilómetros al Oeste, hacia la planicie alta de Marquésado, como forma de conjurar el problema de las crecidas del río; o la de desplazarla a cualquier distancia, —a Albardón, Santa Lucía o Caucete—, buscando el centro de su futura expansión económica.

La ubicación de la ciudad capital de la provincia en el espacioso valle de Tullín que bordean las montañas de Zonda, Villicum y Pie de Palo, y precisamente en el mismo lugar en que se encontraba, aparece determinada por factores importantes de diverso orden, que he de considerar.

Factor histórico

San Juan es una ciudad de abolengo histórico. Los conquistadores la fundaron en donde estuvo, hace tres siglos y medio. Ahí nacieron fray Justo Santa María de Oro, Laprida, Sarmiento, Rawson, Del Carril, Benavidez y Aberastain. En su plaza Veinticinco de Mayo, eligió Sarmiento el sitio para su futura estatua. Su Catedral, los viejos templos de La Merced y Santo Domingo, se establecieron ahí, hasta su destrucción por el terremoto. Era una de las ciudades más bellas y antiguas de la República, como dijo el presidente de la Nación el anunciador la catástrofe al país. Con contundente razón, sin argumentos, decía días padomingo: "¿Cómo nos van a sacar de aquí, cuando estábamos para cumplir nuestro mayor deber? Aquí han nacido los mayores; aquí ha nacido el levantamiento de la provincia, con zadores de los Andes; aquí se ha hecho nuestra historia."

Factor económico

El lugar en donde estuvo emplazada la ciudad de San Juan es el centro de la zona económica más importante de la provincia. Otras zonas —Jáchal, Iglesia, Calingasta o Valle Pértul— deben descartarse por su reducida extensión de cultivos y su limitado por-

con cualquier nueva organización internacional que pueda establecerse en el futuro.

El Dr. Phelan terminó diciendo que el consejo de administración había discutido la cuestión referente a la representación de la U. R. S. S. en la conferencia que probablemente se realizará en Filadelfia, expresando la esperanza de que asistiera una delegación soviética.

venir. En donde estuvo es el sitio adecuado, porque constituye precisamente el mismo centro de la zona económica más rica del valle de Tullín, rodeada al Norte por Concepción y Albardón, al Sur por Trinidad y Poicito, al Este por Santa Lucía y al Oeste por Desamparados, que son los departamentos de más densa población, de mayor actividad industrial y, en conjunto, de mayor producción vitícola y agrícola en general.

No debe, además, desconocerse en el aspecto económico, que si la edificación de San Juan ha de considerarse totalmente destruida o con deterioros tales que no admite reparaciones, los pavimentos de hormigón armado, las líneas telefónicas subterráneas, las obras de cloacas y desagües de toda la ciudad y sus alrededores, están intactos y representan varios millones de pesos.

Finalmente, si desde el punto de vista de la economía general, la que tuvo es la mejor ubicación, no lo es menos desde el ángulo de la economía privada. De no mediar razones graves, ¿por qué se ha de privar de su valor a las propiedades que valen lo que valen, por su ubicación dentro de la ciudad? ¿Es justo que, sin existir esas razones, quien ha pagado cincuenta, ciento, ciento cincuenta pesos por metro cuadrado, se encuentre de la noche a la mañana con un lote de terreno de valor prácticamente nulo? Evidentemente, el traslado traería aparejados graves y bruscos quebrantos en la economía privada.

Futura expansión económica

Es previsible una expansión económica extraordinaria en San Juan para un futuro cercano. La construcción del dique de embalse en el río Los Patos, aguas arriba del río San Juan; la construcción del gran canal del Norte, para el que la provincia votó en 1942 un empréstito de 18 millones de pesos, y el perfeccionamiento de canales y desagües, para el que se destinaron gruesas sumas, han de determinar que la zona de cultivo tributaria del río San Juan se duplique. Si se considera que la producción agrícola e industrial anual excede de 50 millones, debe esperarse por estas obras una producción de más de 100 millones, sin incluir la producción minera. Es por esto perfectamente explicable la preocupación de que la ciudad capital sea una efectiva cabecera económica de la zona, y no un desvío que viva lánguidamente, con los recursos activantes de la burocracia.

Pero ¿en dónde se van a ubicar esos millones de nuevas hectáreas bajo riego? ¿Se va a ensanchar la zona de cultivos hacia los Andes y los límites de las provincias circunvecinas? Solamente quien no conozca de visu a Cuyo puede pensar que duplicar el área cultivada significa avanzar sobre el desierto, como podría decirse en el litoral. En San Juan, el aumento de la zona de cultivo se localizaría dentro mismo de los departamentos circunvecinos y cercanos de Santa Lucía, Nueve de Julio, Albardón y Angaco, que en la actualidad se encuentran incultos en una proporción aproximada al tercio de su superficie. La circunstancia de que parte de ese aumento se radica evidentemente en

los ricos departamentos de Cuyo. Veinticinco de Mayo y Sarmiento puede determinar el traslado de la ciudad hacia esos puntos, los cuales tienen sus villas departamentales en vida propia, que en importancia económica no han de sobrepasar a lo que es actualmente zona de influencia de la ciudad de San Juan, y que ofrecen condiciones geográficas inferiores.

Factor geográfico

El caso de San Juan prueba que los conquistadores españoles escogían muy bien la fundación de sus ciudades. Se encuentra más o menos en el centro geográfico de la provincia. Se levanta a poca distancia del río más importante. Su suelo es adecuado para una ciudad, porque la superficie presenta, término medio, un metro de tierra, que asegura la vida de los árboles, y el subsuelo firme y de ripio, permite sentar bien las construcciones. Ofrece un declive suave y permanente de Oeste a Este, que beneficia para las precipitaciones puntuales y desagües cloacales. No está encajonada en el fondo del valle, sino en alto, abierta a todos los rumbos. Su clima es excepcionalmente sano. Las comunicaciones, accesibles por todos los rumbos. El único reparo posible —el peligro del río San Juan, que en dos oportunidades la inundación está conjurado, ya que, pudiendo llegar solamente por el Oeste, se encuentra detenido por los diques de Zonda y San Emiliano, y por el espigón que forma una costanera en ejecución.

¿Existe otro lugar que presente mayores ventajas? Desamparados, Zonda, Concepción y Santa Lucía, zonas contiguas, ofrecen exactamente las mismas características que San Juan, con las desventajas de que los dos últimos son fácilmente inundables por el río y bajas y húmedas. Marquésado, adonde el gobernador Martín proyectó trasladar la capital hace medio siglo, tiene los inconvenientes de su suelo totalmente pedregoso e impropio para las arboledas de la proximidad moderna requiere, de la proximidad excesiva a las serranías de Zonda, y con la irradiación de los rayos solares y el exceso de calor construyéndose en verano, además de ser zona de los más fuertes vientos. Caucete, Veinticinco de Mayo o Sarmiento ofrecen los inconvenientes de su contrapunto, de ser zonas bajas y situadas aguas abajo del río San Juan, lo que no puede dejar de considerarse desde el punto de vista de la higiene y la salubridad públicas.

Descartadas Calingasta, a pesar de su indescriptible belleza, inaccesible casi en su prístina magnificencia de cordilleras y nieves, y Jáchal, solitaria del Norte, a 200 kilómetros de Bahía, surge en forma incontrastable que San Juan, de no haber existido, que San Juan, de no haber existido, desde el punto de vista sismológico, que entiendo no las hay, sólo puede estar emplazada en el futuro en donde estuvo desde su fundación por el capitán D. Juan Juárez, el 13 de enero de 1562, hasta su destrucción, el 15 de enero de 1944. Las sociedades humanas no viven exclusivamente de tópicos, cuyos conclusiones se han variado más de una vez, sino también de un conjunto de factores morales, afectivos e históricos, no menos respetables, y muchas veces de carácter más permanente.

Vida y anhelos del pueblo británico en los meses recientes

El representante del Ministerio de Informaciones de Gran Bretaña en nuestro país, Mr. Thomas W. Pears, Londres, recientemente a Nueva York y al Pueblo; éste columna la

se observan los preparativos de invasión en toda Inglaterra. Mr. Pears pudo ver el movimiento de tanques y movimiento particularmente apreciable en el sur del país, donde la suposición que la invasión era inminente. Desde luego, ella lo será cuando las circunstancias climáticas sean más favorables. Entretanto, no se lo el momento Robert no que el Pueblo; éste columna la

TIEMPO FRESCO Y AGRADABLE REINA EN ESTA CAPITAL

El tiempo fresco y agradable continuó ayer. La presión se presentó bastante elevada por la mañana, iniciándose horas más tarde un descenso que se prolongó hasta entrada la noche.

La temperatura mínima de 11,4 grados señalada por los termómetros del observatorio de Villa Ortúzar a las 6.40, resultó 2,7 grados inferior a la del miércoles último, mientras que la máxima, de 22,9, registrada a las 15.55, fué tres décimas más alta.

En el interior

El gran anticiclón cubrió ayer todo el país, excepción hecha del sudoeste de la Patagonia, donde se asomó una baja presión.

El centro de aquella masa de aire fresco se hallaba sobre el sudeste de Buenos Aires, y como resultado de tal estado atmosférico soplaron vientos del Sur en el litoral y del Norte en el resto de las provincias, donde, por otra parte, la temperatura se hallaba aproximadamente cinco grados inferior a la normal de la estación.

Continuaron las precipitaciones en diversas regiones. Las caídas fueron de ligeras a moderadas en el norte de Córdoba, Catamarca, La Rioja, norte de San Juan, Salta, Jujuy, Misiones, Formosa, Mendoza y en Santiago del Estero, mientras que en Tucumán se registraron caídas copiosas en varias localidades. En Ramada cayeron 107 milímetros, en Cruz del Norte 105 y en la capital de la provincia 93.

Avisos de lluvia (en milímetros)

A continuación damos los informes con respecto a las precipitaciones re-

Alberto E. Ginastera, y "Bolero", de Ravel, a cargo de Roberto Kinsky. En la interpretación de estos "ballets" actuarán Leticia de la Vega, Dora del Grande, Michel Borovsky, Néldia Cendra, Estela Deporte, Rosa del Grande, Angeles Ruanova, Blanca Zirnaya, Luis Le Bercher, Jorge Tomini, Angel Eleta, María Della García, Lola Segovia, Francisco Gago, Sinibaldo Cofone y Raúl Dal Lago. La "mise-en-scène", corresponde a Michel Borovsky.

Quedó constituida la

compañía del Alvear

Ivo Pelay y Francisco Canaro han completado el conjunto de intérpretes que dirigirán durante la temporada de cuatro meses que desarrollarán en el teatro Presidente Alvear. Figuran en el elenco, Tita Merello, Elena Lucena, Leonor Lima, Chola Luna, Aída Pellicciotta, Chola Doby, Carmen Plá, Pedro Quartucci, Lalo Malcolm, Claudio Rodríguez Leiva, Domingo Mania, Cayetano Biondo, Carmelo Betoldi y Aparicio Podestá. A estos elementos se agregarán un cuerpo

cibidos de los jefes de las estaciones ferroviarias, de fuente oficial y de nuestros correspondientes.

Buenos Aires: Abel 5, Achupallas 4, Ancón 10, Asamblea 9, Ayerza C. G. 1, Bacacay 4, Bellocq 23, Benítez C. G. 3, Biaz 4, Cadret 6, Centenario 5, Comodoro Py 10, Curarú 9, De Bruyn 1, Delgado 3, Desv. Km. 234 10, Doce de Agosto 2, Doce de Octubre 1, Drysdale 7, El Jabali 2, Fuzón 6, General Conesa 4, Gral. Pinto 1, Húsares 1, Juárez 7, La Niña 4, Larramendi 10, Las Marianas 3, La Sofia 6, Los Laureles 22, Moctezuma 5, Moquehuá 1, Norumbega 1, Palantelen 4, Patrictios 3, Pilar 1, Plá 4, Smith 4, T. Algarrobos 23 y Vela S. 8.

Santa Fe: Alejandra 21, Araya 46, Arocena 15, Ataliva 5, C. Ariacayán 12, Campo Garay 17, Cañada Rica 10, Cañadita 8, Casablanca 17, Ciucellas 4, Coronda 14, Dominguez 20, Edison T. 1, Escalada 5, Eusebia 12, Fives Lille 10, Galisteo 2, Garabato 5, Gral. Gelly 32, Gob. Crespo 14, Guaycurú 3, Helvecia 10, Huanqueros 24, La Cabral 15, La Carolina 26, La Felada 2, La Vanguardia 4, Lehmann 34, Malabrigo 18, María Eugenia 20, Montes de Oca 19, María Eugenia 20, Palkin 7, Ramon Nanducita 1, Oglvie 5, Palkin 7, Ramon C. N. A. 18, Romang 9, San Cristóbal 18, Santa Rosa 8, Santurce 35 y Uranga 23.

Entre Ríos: Alcaraz 1, Alcaraz Norte 2, Alcaraz 20, 10, Aldea Brasilerá 6, Almada 4, Antelo 18, Aránguez 12, Arroyo Barú 6, Basavilbaso 14, Berisso 7, Bovril 4, C. Arias 22, Caseros 69, Calderón 24, Clara 12, Caseros 69, Centenario 13, Clara 6, Colón 7, C. del Uruguay 67, C. Bernardi 4, Crespo 10, Dv. Fernández 3, Diamante 3, Durazno 10, Elbas 8, El Cimarrón 7, Echagüe 27, Febré 4, Federal 25, Feliciano 7, Garat 6, Gilbert 35, Guardamonte 18, Hazenkamp 8, Hernandez 12, Hernández 5, Herrera 22, Iracusta 58, Istihart 2, Jubileo 4, La Cruzada 50, La Clarita 2, La Criolla 20, La Hiera 15, La Quebrada 18, Larroque 12, Las Garzas 3, Las Mercedes 8, Las Moscas 12, Lazo 32, Libaros 5, Los Conquistadores 17, Los Charrúas 5, Lucas González 27, Maciá 5, Mansilla 9, María Grande 3, Médanos 9, Miñones 30, Nogoyá 6, Palavecino 59, Paracazo 10, Pedernar 2, Pronunciamento 71, Pueblo Bellocq 4, Pueblo Brugo 6, Pueblo Racedo 3, Puiggari 6, Racedo 8, Raíces 13, Rocamora 18, Rosario Tala 5, San Gustavo 18, San Jaime 22, San José 5, San Salvador 5, Santa Ana 28, Saucedo de Luna 5, Seguí 3, Solá 8, Sosa 5, Strobel 39, Taboas 10, Ubajay 3, Urdinarain 39, Urquiza 6, Valle María 8, Veinte de Septiembre 18, Viale 3, Villa Mantero 19, Vizcaya 31, Yerua 11 y Yuquerí 20.

Corrientes: Bella Vista 8, C. Corrientinos 40, Curuzú Cuatiá 11, Emilio Coni 44, Esquina 29, Mocoretá 1, P. D. Colodrero 60 y Pujol 3.

Tucumán: Bella Vista 16, Benjamín Paz 7, Burreyacuá 64, Corté Pozo 88, Concepción 3, Cruz del Norte 105, Chorroarroyo 7, El Cadillal 13, Famallitá 22, Gob. Noguegú 3, Graneros 5, La Cocha 4, La Madrid 5, Leocadio Paz 15, Monteros 6, Padilla 3, Ramada 107, Río Colorado 4, San Pablo 11, Tacanas 17, Tafi Viejo 10, Tapia 92, Taruca Pampa 55, Tucumán 98 y Vicos 55.

Santiago del Estero: Abra Grande 3, Ahatuya 3, Argentina 2, Ardiles 40, Atamisqui 7, Bandera 5, Beltrán 46, Brea Pozo 10, Casares 3, Col. Dora 8, Chaupi Pozo 20, El Charco 49, Forres 14, Fernández 7, Garza 2, G. Escolta 7, Gramilla 115, Icaño 17, La Aurora 2, Gramilla 53, Los Telares 10, Lugones 3, Malbrán 7, Medellín 25, Pinto 15, Real Sayana 7, Robles 9, Sanavirones 3, Real Sayana 3, San Ramón 56, Santiago del Estero 60, Selva 2, Sol de Julio 17, Sumampa 55, Taboada 3, Tacañitas 1, Tres Pozos 6 y Vilmer 50.

Córdoba: Ascochinga 7, Carrilobo 1, Ciénaga del Coro 4, Comechingones 5, Cotagaita 18, Gutenberg 44, La Cruz 5, La Posta 16, Las Arrias 16, Mansilla 9, Obispo Trejo 10, Pozo del Molle 9, Q. Herrado 15, Río Primero 14, Río Seco 15, Salsacate 13, Sanatorio S. María 5, San Agustín 26, Santa Catalina 44, Sta. Rosa Cal. 54, S. Elcano 24, Seeber 5, y Serrezuela 7.

Jujuy: Caimanito 20, Calilegua 25, Chalchán 2, El Quemado 4, Fraile Pinto 6, Huacalera 15, Humahuaca 19, Jujuy 19, La Mendieta 4, Ledesma 36, León 9, Maimará 13, M. Verón 8, P. del Marqués 4, Pumahuasi 11, Purmanar 15, San Pedro 4, Senador Pérez 14, Tilcara 17, Tumbaya 17, Urundel 60, Volcán 11 y Yuto 28.

Salta: A. Brown 40, Alvarado 3, Alemania 12, Ampascachi 6, Arenal 6, Bernania 3, C. del Búey 5, Campo Santo 2, Castañares 10, Cerrillos 33, Cornejo 3, Olleros 38, C. Quijano

PARA EL INVIERNO TODOS DEBEN TENER TECHO EN SAN JUAN

San Juan, 17.—En una conferencia con los periodistas el interventor federal, coronel Sosa Molina, se refirió esta mañana a las tareas que se desarrollan con motivo de la reconstrucción de la ciudad.

Primeramente el interventor transmitió a los periodistas un saludo del ministro de Obras Públicas de la Nación, general Pizarini, quien, dijo, había tenido que anticipar su regreso a la Capital Federal.

Se refirió luego a los asuntos tratados y resueltos durante la visita del ministro y a los beneficios que de esas soluciones han de surgir para la mejor coordinación y dirección de las tareas en que están empeñadas las autoridades. Las observaciones obtenidas sobre el terreno por el general Pizarini y las medidas tomadas, de acuerdo con el poder Ejecutivo local y con la participación de los hombres principales del medio, han de traducirse en un impulso inmediato en la tarea emprendida, como asimismo en la contemplación de una serie de problemas que deberán ser resueltos, después de un estudio meditado que consulte todas las necesidades locales. Manifestó el interventor que actualmente se está reuniendo una amplia información sobre las condiciones de la zona afectada y de cada propietario y habitante y que será preparado un censo, a fin de tener una noción exacta y completa de este aspecto del problema. Por ahora la demolición continuará al solo objeto de recuperar de los inmuebles afectados los materiales utilizables para las viviendas de emergencia y aun para las construcciones definitivas, con la intervención de los respectivos dueños, a quienes, luego de tasados los materiales que el gobierno decida aprovechar, se les abonará el importe correspondiente. Ya terminada la demolición de las ruinas, que entrañaban un peligro, y limpias las calles de escombros, se iniciará la demolición de los edificios públicos en malas condiciones, para substituirlos a la brevedad por locales de emergencia, a la vez que será encarada la construcción inmediata del edificio en que se instalará el Gobierno, para el cual ya se ha elegido un terreno en las calles San Martín y Sarmiento, en Desamparados.

Expresó más adelante el coronel Sosa Molina que, de acuerdo con los propósitos del ministro de Obras Públicas de la Nación, la iniciativa privada será estimulada en toda forma, facilitando a los damnificados que deseen aprovechar los espacios libres de sus inmuebles la construcción de casillas o viviendas, para lo cual se les entregarán también materiales. Con el objeto de simplificar este aspecto, los interesados deberán llenar una ficha, en la que harán constar sus necesidades y propósitos, la construcción de las viviendas de emergencia no se ajustará a un tipo determinado; se harán casillas de madera, de fibrocemento, de cañas y otros materiales y, según el caso, se dejará a elección del interesado el lugar en que ha de levantar la vivienda.

Por ahora —añadió el interventor— lo que se quiere es que todos tengan techo en el invierno próximo. Dijo también el coronel Sosa Molina, que se vigilará el cumplimiento de la ley de vivienda obrera para que barrios como el de Rawson, construidos con anterioridad, desempeñen la función correspondiente, y que se tratará de mejorar la actual estructura de las viviendas obreras, haciéndolas

chal, de la ruta 40, donde habrá que reconstruir obras de arte y badenes de hormigón armado o piedra en torrentes y avenidas que no los tienen. En malas condiciones está asimismo la carretera de Jáchal a Rodeo.

En cuanto a las obras hidráulicas, han sufrido también los efectos de las crecidas, destruyéndose algunas de ellas totalmente. Para realizar las obras definitivas con que se subsanarán los efectos de las crecidas, se ha destacado ya a una comisión de técnicos a Jáchal.

Los funcionarios nombrados no pudieron informarse sobre los daños causados por las crecidas y temporales en los distritos de Rodeo, Buena Esperanza, Angualasto, Carrizalito, etc., ante la imposibilidad de llegar a esos puntos, por estar interrumpidos los caminos. No obstante, tomaron medidas para ejecutar con la urgencia del caso las reparaciones necesarias, resguardando a esas poblaciones contra los peligros de nuevas crecidas.

Reanudó su funcionamiento una planta eléctrica

San Juan, 17.—Las autoridades de la intervención federal, encabezadas por el coronel Sosa Molina, visitaron la usina de Concepción, de la Compañía de Electricidad de Los Andes, en oportunidad de ponerse en movimiento los motores que se encontraban parados desde el 15 de enero, los que producirán la energía necesaria para restablecer los servicios de luz en otras zonas.

Agradecimiento por la ayuda de las autoridades

San Juan, 17.—La comisión pro reconstrucción de San Juan visitó al ministro de Obras Públicas, general Pizarini, para agradecerle la ayuda de las autoridades nacionales, especialmente del presidente, general Ramírez, a quien se proponen visitar, dentro de algunos días los miembros del organismo para agradecerle personalmente. Además, le expondrán el anhelo del pueblo de San Juan acerca de la reconstrucción. El acto se realizó en el despacho del interventor, coronel José Humberto Sosa Molina, quien también estuvo presente.

Rebaja de pasajes a los evacuados de San Juan

La empresa del Ferrocarril al Pacífico fué autorizada por la Dirección General de Ferrocarriles para conceder una rebaja del 50 por ciento en el precio de los pasajes que soliciten los sanjuaninos refugiados en la provincia de Mendoza para trasladarse a esta capital y otros puntos servidos por las líneas de esa empresa, con excepción del propio San Juan.

Touring Club Argentino

El Touring Club Argentino, que inmediatamente después de ocurrido el terremoto de San Juan inició una colecta para ayudar a las víctimas, hizo entrega en la Secretaría de Trabajo y Previsión del importe de la suma recaudada, que asciende a 5224 pesos. La cantidad mencionada incluye aportes de sus autoridades, personal y asociados.

Club Universitario de Buenos Aires

En la secretaría de esta entidad, calle Viamonte 1560, se encuentra abierta la inscripción para las becas que se adjudicarán a veinticinco estudiantes universitarios sanjuaninos, damnificados por el terremoto. Las mismas corresponden al próximo curso lectivo de nuestra Universidad.

De los encargados de casas de renta

El Sindicato Unico de Encargados y Ayudantes de Casas de Renta hizo entrega a la Secretaría de Trabajo y Previsión de la cantidad de 447,60 pesos, importe de la colecta organizada entre sus asociados para los damnificados por el terremoto. El total donado hasta ahora por este sindicato al-

SIGUE EN AUMENTO LA CONTRIBUCIÓN EN BUENOS AIRES

La Plata, 17.—La comisión central de ayuda a los damnificados de San Juan informó que hasta ayer se habían recaudado 2.601.791 pesos. Además, se indicó en dicho informe que el último aporte de las municipalidades del interior de la provincia es el siguiente: Chacabuco, 155 pesos; Chascomús, 100; General Arenales, 18.845; General Guido, 340; Guaminí, 11.501; Lobería, 103; Luján, 1423; Olavarría, 469; Pehuajó, 5871; Puan, 14.571 (totalizado hasta la fecha); Ramallo, 162; Rojas, 168; Saladillo, 4016, y San Fernando, 1430 pesos. Asimismo, dióse a conocer una nómina de donantes que incluye al personal de la Dirección General de Suministros, con 2553 pesos; de la Dirección de Hidráulica, con 2773.

De la Universidad de La Plata

La Plata, 17.—La Universidad Nacional de ésta, por disposición de su presidente, Dr. Ricardo de Labougle, ha transferido al Banco de la Nación, en la cuenta de la colecta pro víctimas de San Juan, la suma de 22.148 pesos, que se ha recaudado en la institución proveniente de los descuentos voluntarios, donaciones de profesores y empleados de las distintas facultades, institutos, colegios y oficinas administrativas, y contribución de la Caja de Subsidios, Asociación de Empleados de la Universidad, Asociación de Ayuda Estudiantil y entidades cooperadoras y de ex alumnos.

Lo recaudado en Mar del Plata

Mar del Plata, 17.—La comisión oficial dependiente de la Secretaría de Trabajo y Previsión, encargada de la colecta pública a favor de los damnificados por el terremoto de San Juan, que funcionaba en el local de la calle San Martín 2160, informó que en lo sucesivo todo lo relacionado con esa colecta será atendido por la comisión local, instalada en la Sala de Turismo del Palacio Municipal, con la presidencia del comisionado, coronel Teodolindo S. Linares.

Hasta el día 15 la suma recaudada se elevaba a 288.353,97 pesos, de los cuales 181.320,57 fueron recolectados por la comisión local.

En Saladillo

Saladillo (Buenos Aires), 17.—La subcomisión de la localidad de Del Carril, encargada de la colecta pro víctimas del terremoto de San Juan, hizo entrega de los fondos reunidos, los que ascienden a 3770,91 pesos. Por su parte, la Municipalidad local consiguió recaudar 13.288,03 pesos.

Festival en Boulogne

Boulogne (Buenos Aires), 17.—El resultado del festival realizado en el local del Club Atlético Boulogne el 13 del actual a beneficio de los damnificados por el terremoto de San Juan, en el que participó un grupo de artistas y que fué patrocinado por todas las entidades de ésta y de Villa Adelin, fué de 413,65 pesos.

En Tigre

Tigre (Buenos Aires), 17.—En los salones del Tigre Club se realizó una fiesta y baile a beneficio de los dam-

nificados por el terremoto de San Juan. Fué organizada por la comisión de ex alumnos de la escuela No. 6 de ésta.

En Junín

Junín (Buenos Aires), 17.—Ha pasado de 35.000 pesos lo recolectado para las víctimas del terremoto de San Juan. A esa cifra debe agregarse lo remitido directamente a San Juan en ropas, viveres, ganado, medicinas, etc.

En Cañada de Gómez

Cañada de Gómez (Santa Fe), 17.—Prácticamente está llegando a su fin la colecta realizada en este departamento para acudir en auxilio de las víctimas de San Juan. Han sido reunidos hasta ahora 85.000 pesos, lo que habla muy en favor de los sentimientos de la población. Ello ha motivado el agradecimiento del jefe de policía del departamento Iriondo, don Alcides D. Cuminetti, quien ha hecho público su reconocimiento al vecindario por la forma en que ha respondido a este llamamiento de ayuda a los damnificados de la provincia andina.

En Villa Gobernador Gálvez

Villa Gobernador Gálvez (Santa Fe), 17.—Mucho éxito logró en ésta y en las vecinas localidades de Villa Diego y Pueblo Nuevo la colecta en favor de las víctimas sanjuaninas. La Sociedad Recreativa e Instructiva de Villa Diego realizó un festival que produjo 284,51 pesos, cantidad que fué entregada al interventor municipal.

En Rafaela

Rafaela (Santa Fe), 17.—La colecta en favor de los damnificados de San Juan alcanza hasta la fecha, en esta ciudad y en los distritos del departamento, a \$3.860,65 pesos.

La colecta en Corrientes

Corrientes, 17.—El total recolectado en esta provincia para socorrer a las víctimas del terremoto de San Juan por la Junta Central, por las subcomisiones departamentales y por la delegación regional de la Secretaría de Trabajo y Previsión, alcanza a la cantidad de pesos 163.225,91 pesos.

En San Roque

San Roque (Corrientes), 17.—Intensa actividad despliega la comisión encargada de recaudar fondos. Dirige su acción el comisionado municipal, doctor Martín M. Erro, quien ha designado subcomisiones de señoritas para que recojan el óbolo popular. Además, han sido designados organismos auxiliares en los distritos Manuel F. Mantilla y Chavarría.

En Canals

Canals (Córdoba), 17.—En forma amplia y generosa ha respondido esta población al pedido de socorro para las víctimas del temblor de San Juan, pues la suma reunida se acerca ya a los 9000 pesos.

En Moldes

Moldes (Córdoba), 17.—En la colecta patrocinada por la Municipalidad se reunió la cantidad de 4125,90 pesos.

Contribución de la localidad de Pinto

Pinto (Santiago del Estero), 17.—La colecta en favor de los damnificados por el terremoto de San Juan alcanzó a 2475,55 pesos en el departamento Aguirre. La oficina de Correos local contribuyó con 208,60 pesos.

CONSERVATORIO MARELLI AUTORIZADO POR EL CONSERVATORIO PALLEMAERTS DIRECTORA: CLAUDIA MARELLI Matriculas desde el 23 de Febrero de 9 a 11 y de 16 a 19 horas Clases: 16, de Marzo U. T. 79-Gómez 1363 73-Pampa 0449 SALGUERO 982

Bailes de Carnaval

Los más alegres

“NOCHES DE PELIGRO” SE ESTRENO EN EL OCEAN

Producción de la 20th Century-Fox, hablada en inglés, con títulos sobrinterpretados en nuestro idioma, estrenada ayer en el Ocean. Intérpretes principales: Annabella, George Montgomery, Kent Taylor, Walter Kingsford, Martin Kosleck y Robert Barratt. Director: Charles Fuhr.

En un argumento de guerra, aviadores, campo de concentración, fuga y combate final, del tipo de "Noches de peligro" o "Bomber's moon", no puede haber sorpresas para el público, ya familiarizado desde hace tiempo con este transitado juego combinatorio. El piloto norteamericano abandonado forzosamente su bombardero en Bélgica, vive pocas jornadas prisionero en un castillo cuyos sillares lo tornan infranqueable desde los lejanísimos tiempos de Federico Barbaroja; se fuga en compañía de una doctora rusa y de un patriota checoslovaco que después resulta ser fatídico eslabón de la Gestapo; cruza arroyos, campañas, puertos y embarcaderos, se despide de la doctora, se apodera de un Messerschmitt-109, acrobilla a un Spitfire tripulado por un "as" de la aviación germana y dispone de pocos segundos para comunicar al campo de aterrizaje británico que le permitan descender en condiciones tan anómalas.

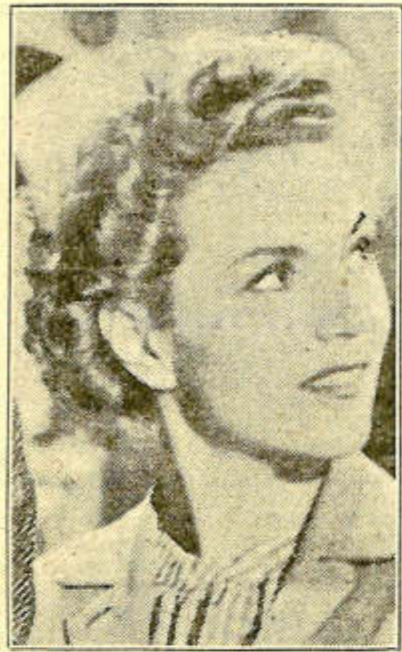

Annabella en "Noches de peligro" bien trabajan Kent Taylor, Walter Kingsford, Martin Kosleck y Robert Barratt.

"La niña prodigio"
Esta película estrenada en los Estados Unidos en 1942, "La niña prodigio" o "Youth on parade", que la Republic presentó ayer en sección de complemento en el Ocean, es una muy ágil y alegre comedia musical de ambiente estudiantil, en la que abundan las canciones, los bailes acrobáticos de las parejas jóvenes, las situaciones cómicas y otras amables convenciones del género. Más que de niña prodigio puede calificarse de ocurente y revoltosa a la protagonista de este film cuyo diálogo ha de resultar en algunos pasajes hermético a nuestro público, pues en él abunda cierta jerga "mágica", para darle su denominación original—que dominan los estudiantes de ambos sexos. La trama que agrupa los distintos episodios giran en torno de una broma pesada que juegan los alumnos a un idealista profesor de psicología, quien después de burlado tiene tiempo para llamar a los osados al arrepentimiento. Con gran parte del peso de la interpretación carga la joven Ruth Terry—expresiva, desenvuelta, buena acompañista y ballarina—, a quien acompaña el galán John Hubbard, la rubia Martha O' Driscoll, Tom Brown e Iván F. Simpson.

Con vivacidad y explotando hábilmente los limitados medios materiales, dirigió Albert S. Rogell "La niña prodigio", simpática expresión que dentro de la modestia del panorama veraniego podría muy bien figurar en sección de base de un programa de estrenos.

Un alto funcionario de la Paramount llegará pasado mañana en avión
El lunes llegará en el avión procedente de Río de Janeiro el Sr. George Weitner, subdirector del departamento internacional de la Paramount. El Sr. Weitner, que ha estado ya varias veces en la Argentina—últimamente en 1941—, permanecerá aquí algunas semanas. En ese transcurso presidirá diversas reuniones, en las que participarán las autoridades locales de la Paramount, para fijar las próximas actividades de la compañía en nuestro país.

Reposiciones próximas
Desde el miércoles se exhibirá en el Broadway "Des-...".

El 2: "La cantina de las estrellas", con un elenco excepcional, en la Opera

Para el 2 del mes próximo se ha fijado el estreno en la Opera de "La cantina de las estrellas", producción de Sol Lesser para Artistas Unidos. Constituye, indícase, un espectáculo muy variado, que se llevó a la pantalla bajo la dirección de Frank Borzage ("Sin el rugir del cañón", "¿Y ahora qué?"), con la participación de un extraordinario elenco de primeras figuras: Paul Muni, Merle Oberon, George Raft, Johnny Weissmuller, Harpo Marx, Katherine Hepburn, Helen Hayes, Jean Hersholt y el famoso violinista Yehudi Menuhin, quien, entre otras ejecuciones, ofrece la del "Ave Maria", de Schubert.

EL BALANCE DE LA SEMANA

Además de "Noches de peligro" y de "La niña prodigio"—los dos estrenos de ayer que hoy comentamos en estas columnas—, se registraron en la semana cinematográfica las siguientes novedades: "¡Qué luna de miel!", norteamericana, con Monty Woolley, Gracie Fields, Laird Cregar, Una O'Connor, Alan Mowbray y Melville Cooper; "Sabotaje romántico", norteamericana, con Ann Shothern, James Craig, Jean Rogers, Connie Gilchrist y Marta Linden; "Pilot No. 5", norteamericana, con Franchot Tone, Marsha Hunt, Gene Kelly, Van Johnson y Alan Baxter; "El ilustre incógnito", norteamericana, con Richard Carlson, Jean Rogers y Frank Morgan; "El misterio del baúl", norteamericana, con Virginia Grey, John Hubbard y Lloyd Corrigan; "El teniente y la enfermera", norteamericana, con los hermanos Weaver, Mirilyn Hare y Frank Albertson, y "El crimen del Dr. Vernon", norteamericana, con John Abbott, Mary McLeod y Lloyd Corrigan.

OBRAS VIALES POR 3.164.843 PESOS FUERON APROBADAS

La ejecución de nuevas obras camineras por un importe total de pesos 3.164.843 fue aprobada por la Administración General de Vialidad Nacional.
Del programa que pronto será realizado, tienen particular importancia las obras básicas y calzadas pavimentadas en la ruta 11, entre las localidades de Silva y Cañaditas, Santa Fe, por cuanto, además del valor intrínseco de los trabajos a ejecutar, ese camino forma parte del sistema panamericano de carreteras, en su ramal hacia Paraguay. Las obras abarcarán una longitud de 26,800 kilómetros y fueron presupuestas en \$ 1.494.450.
En la provincia de Entre Ríos serán construidos cuatro puentes sobre el Río Gualeguay, en el tramo comprendido entre Rosario Tala y Concepción del Uruguay. En los lugares donde se han de ubicar los nuevos puentes de hormigón armado existen otros de madera, cuyo estado de conservación es deficiente, por lo cual se dispuso su reemplazo. El presupuesto para estas obras fue calculado en pesos 903.547; los puentes tendrán una longitud total de 452.70 metros.
Las dos obras restantes comprenden los tramos Ciénaga Grande-Cauchari y Calpe-Salar de Arizaro, de la ruta 51, en los nuevos territorios que obtuvo la provincia de Salta a raíz de la división de la ex gobernación de Los Andes. Los trabajos consisten en la

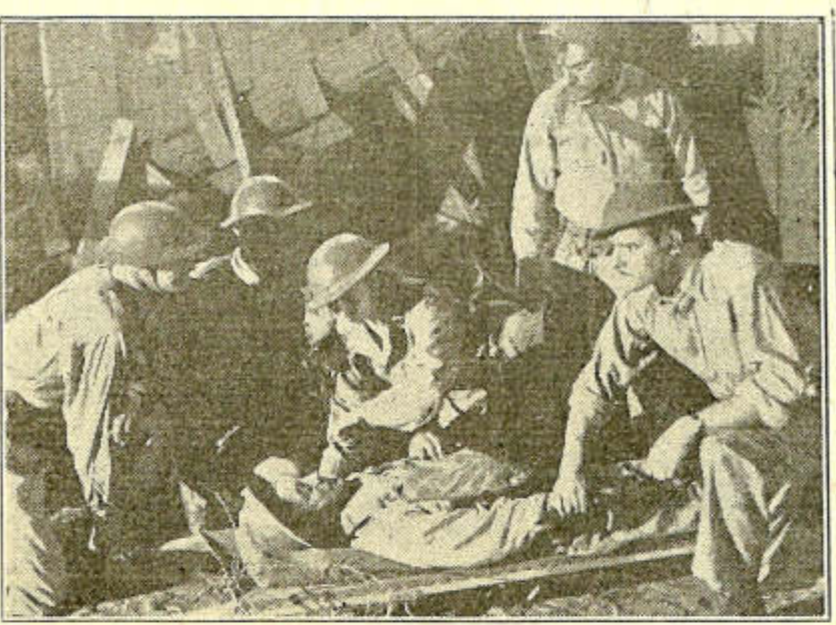

Donald Woods y otros intérpretes de "Corregidor", que se estrenará el martes en el Suipacha

ESTÁ EN ASCENSO LA TEMPERATURA EN ESTA CAPITAL

La jornada de ayer fue muy agradable en la capital. La temperatura aumentó algo, se produjo un marcado descenso de la presión, la acuosidad del aire continuó más o menos como en la víspera, el cielo estuvo parcialmente nublado desde las primeras horas, y el viento se afirmó en el sector Nordeste a una velocidad horaria de 12 kilómetros.
La columna mercurial marcó una mínima de 16,8 grados a las 4.55, y por la tarde, a las 16.5 señaló una máxima de 25,4. El promedio de estas dos marcas extremas fue cuatro grados superior al del jueves.
Persisten las probabilidades de tiempo bueno, con un continuo ascenso de temperatura.

Sobre la certificación de automóviles y motocicletas

Durante el día de ayer prosiguió en los locales habilitados por el Automóvil Club Argentino la certificación de automóviles dispuesta por la Oficina de Distribución de Combustibles. Al igual que la víspera, en que fueron atendidos 5143 automovilistas y 44 motociclistas, la concurrencia de conductores fue muy elevada, especialmente en la estación de servicio de la avenida Alvear.
La operación continuará hoy de 8 a 20 y será interrumpida durante los días de Carnaval, para reanudarse el miércoles próximo a las 8. La entidad insiste en solicitar de los conductores que lleven ubicado el lugar donde se halla el número del motor del coche, a fin de facilitar la tarea y ganar tiempo.
En lo que respecta a la entrega de las estampillas de racionamiento de nafta para los próximos trimestres, la misma comenzará el 6 de marzo. Para obtener los bonos será necesario presentar la boleta de certificación, la ficha del censo de automotores y el recibo de la patente del año actual.

ESTUDIAN EN SAN JUAN PLANES DE RECONSTRUCCIÓN

San Juan, 18.—Visitó al secretario de Obras Públicas, Industrias, Comercio y Minería, ingeniero Romeo Miguel Gaddi, una delegación del Centro de Ingenieros, Arquitectos y Agrimensores, integrada por los ingenieros Carlos F. Macchi y H. Bacca, quienes, en nombre de la institución, aceptaron el pedido de cooperación para asesoramiento en el plan de estudios de urbanismo y construcciones antisísmicas formulados por el citado secretario. Además, los nombrados profesionales anunciaron que, para el cumplimiento de los propósitos del gobierno de la intervención, han designado una comisión compuesta por los ingenieros H. Bacca, Faustino Puelbas, Carlos Chaponik, Oscar Ferreras, Ramón López y Garán y Carlos Valseiros y los arquitectos Alfredo Quiroga Flores, E. Rossi, Jorge Vicco y Pablo Bauman. El titular de la cartera de Obras Públicas agradeció la colaboración, y poco después el interventor federal firmó un decreto por el que se designan miembros de la comisión de estudios de reconstrucción de la ciudad de San Juan a los nombrados profesionales.

Comisión de Control de Precios

San Juan, 18.—Para considerar diversos asuntos se reunió la Comisión de Control de Precios y resolvió modificar los de los artículos de primera necesidad establecidos por decreto reciente, solicitando la aprobación correspondiente.
Por intermedio del ministerio del ramo se pidió la fijación de precios máximos para la venta de materiales de construcción.

Diversos nombramientos

San Juan, 18.—El interventor federal, coronel Sosa Molina, firmó un decreto por el que se designa secretario general de la intervención federal al Dr. José Amadeo Conte Grand, en reemplazo del teniente coronel Plácido Vilas López, a quien se le dan las gracias por los servicios prestados.
Por el Ministerio de Gobierno se dió un decreto por el que se acepta la renuncia presentada por el segundo jefe de Investigaciones, D. Benito de los Santos Lima, y se designa en su reemplazo a D. Miguel Aldaya. Por otro decreto se nombra al Sr. Lima secretario de la municipalidad de esta capital.
Por el mismo ministerio se expidió otro decreto por el que se dispone dejar sin efecto el nombramiento del cirujano de división Dr. Anibal R. Vernengo, como inspector de servicios sanitarios, dándosele las gracias por la eficiente labor desarrollada.

Inauguración de un comedor

San Juan, 18.—En el local de la escuela No. 32 de Las Lomitas, departamento Albarcón, fue inaugurado un comedor para 150 niños, acto al que concurren el coronel Miguel A. Rivas y caracterizados vecinos del lugar. Después de ser izada la bandera argentina, la concurrencia cantó el Himno Nacional, y en seguida usaron de la palabra el director de la escuela, D. Higinio Rodríguez, quien destacó el significado del acto, y el coronel Rivas, que refirió su propósito de llevar auxilios en forma organizada y permanente a todos los niños de la zona.

Energía eléctrica para industrias

San Juan, 18.—En Concepción, en el local de la planta eléctrica de la Compañía de Electricidad Los Andes, se procedió a inaugurar dos nuevos motores de 2700 caballos de fuerza, para suministrar energía a las industrias de la zona.

HABRÁ UN SORTEO DE LA LOTERÍA CON UN PREMIO MAYOR DE CINCO MILLONES

Con el deseo de acrecentar en todo lo posible la ayuda a la población de San Juan, las autoridades de la Lotería de Beneficencia Nacional solicitaron al Poder Ejecutivo que autorizara a dicha institución para organizar un sorteo extraordinario, con un premio mayor de 5.000.000 de pesos, destinándose el 50 por ciento de la recaudación a aquella finalidad.
Por su parte, el Poder Ejecutivo acordó la autorización requerida mediante un decreto, por el cual se dispone que ese sorteo extraordinario se realice el 8 de abril próximo. Se emitirán 60 millares, en una serie y en vigésimos con un total de 9536 premios.
Dicho sorteo, de acuerdo con los valores establecidos, permitirá a la Lotería de Beneficencia Nacional contribuir al fondo de ayuda con la suma de 13.200.000 pesos.

El coronel Perón expresa su agradecimiento

El secretario de Trabajo y Previsión resolvió ayer hacer llegar su agradecimiento a todas las personas que asistieron a las funciones extraordinarias realizadas el 16 del actual en las salas cinematográficas del país y cuyo producto pasó a engrosar la colecta en favor de las víctimas del terremoto.
Asimismo, el coronel Perón ha hecho extensivo su reconocimiento a los empresarios, representantes cinematográficos, operadores, empleados, acomodadores y a todas aquellas personas vinculadas a las actividades cinematográficas que participaron en las funciones extraordinarias.

Hizo llegar también su agradecimiento a las autoridades de la empresa de aeronavegación comercial Cruzeiro do Sul, por la valiosa colaboración prestada por el avión puesto generosamente al servicio del gobierno argentino para el transporte de heridos sanjuaninos hasta los hospitales de la provincia de Mendoza.
Además, el coronel Perón expresó su reconocimiento por el aporte de la suma de 508 pesos como contribución del personal de la sucursal Buenos Aires de dicha empresa brasileña.

Venta de estampillas postales pro víctimas de San Juan

Se inició ayer en todo el país la venta de la emisión de estampillas con cargo de beneficencia pro víctimas de San Juan. En la Capital Federal fue numeroso el público que se agrupó en las ventanillas del Correo central para adquirir estos tómbres.
Esta emisión estará en venta hasta el 31 de marzo próximo.

Reunión de docentes evacuados

Hoy a las 9, en el local de la Mutualidad del Magisterio, Callao 926, se reunirá la comisión de docentes evacuados de San Juan, con el objeto de conocer la disposición del Consejo Nacional de Educación sobre concurrencia al levantamiento del censo escolar y para organizar el trabajo pro reconstrucción de la escuela sanjuanina.

Homenaje a la memoria del doctor Ernesto V. Ponce

Mañana a las 11 los médicos y las enfermeras que integraron la delegación de auxilio que fue a San Juan con motivo del terremoto rendirán homenaje a la memoria del Dr. Ernesto V. Ponce, fallecido en Los Tamarindos cuando emprendía viaje por vía aérea para continuar la atención de los heridos en la catástrofe. Consistirá el homenaje en la colocación de una placa recordatoria en su sepulcro, en el cementerio del Oeste.

Bailes infantiles a beneficio de las víctimas de San Juan

Los bailes y concursos infantiles de Carnaval que anualmente organiza la actriz Angelina Pagano se realizarán el lunes en la Municipalidad de San Juan a beneficio de las víctimas de San Juan.

CHILE REALIZÓ UNA COLECTA EN FAVOR DE LAS VÍCTIMAS

Santiago, 18 (F).—En todas las provincias del país se realizó en el día de hoy la colecta nacional en favor de los damnificados del terremoto de San Juan, la cual ha contado con el patrocinio oficial del Gobierno y la decidida cooperación de la prensa chilena.

Damas de la Cruz Roja, de la Defensa Civil y brigadas de "socorro" de las damas de la sociedad local recolectaron los diversos barrios y centros de la ciudad solicitando el obolo patriótico para los hermanos argentinos en emergencia.

En representación del presidente de la República, el ministro de Defensa Nacional, general Oscar Escudé, controla, recibió en el palacio de La Moneda la ayuda del comercio y la industria para esta colecta. El público en todo momento correspondió con entusiasmo a aumentar los fondos damnificados de San Juan, y por la tarde se empezaron a recibir las comunicaciones de provincias, por las cuales se da cuenta de los fondos recolectados.

Como un anticipo a la colecta, el embajador de la Argentina, Sr. Carlos Guiraldes, ya ha recibido en diversas donaciones, especialmente de obreros, la suma de 980.297 pesos.

Recaudación bonaerense

La Plata, 18.—La comisión de recaudación de la colecta de San Juan informó que hasta ayer habían recaudados en el Banco de la Provincia 2.624.247 pesos, y que el aporte de las municipalidades últimas recibidas es el siguiente: Chivilcoy, 85 pesos; Chascomús, 31.434, totalizado hasta fecha: Florencio Varela, 700; Guido, 350; General San Martín, 144.602, hasta la fecha; Pergamino, 819; Olavarría, 215; Pergamino, 62.515, hasta la fecha, y San Luis, 36.807, hasta la fecha, y la municipalidad de San Nicolás recaudó 214 cajones, conteniendo 214 kilogramos de jabón.

La colecta en Córdoba

Córdoba, 18.—A mediados de la colecta para las víctimas de San Juan, contabilizada por la comisión provincial de San Juan, proveniente de la colecta pública a favor de los damnificados por el terremoto, ascendió a los 1.116.791,40.

En Las Junturas

Las Junturas (Córdoba), 18.—Un buen éxito se llevó a cabo en el cine cinematográfico a beneficio de las víctimas de San Juan.
En Lomas de Zamora (Buenos Aires), 18.—El comisionado municipal de Lomas de Zamora, Sr. Juan José de Zamora, conoció oficialmente el total de recaudado hasta ayer en Lomas de Zamora para los damnificados por el terremoto de San Juan, que asciende a la suma de 50.108 pesos.

CULTO CATÓLICO

Parroquia de Santa Clara
Durante los días de Carnaval se realizará un triduo de desagravio por el terremoto de San Juan, de acuerdo con la siguiente programación: a las 8, misa de desagravio, bendición eucarística.
Triduo de desagravio a Jesús
Durante los días 20, 21 y 22 del actual a las 18, la Obra de Auxilio, en colaboración de la parroquia de Santa Clara, ofrecerá un triduo de desagravio por el terremoto de San Juan, que se desarrollará en la parroquia de Santa Clara, en la noche del lunes en la parroquia de Santa Clara de Buenos Aires.

La noticia del fallecimiento de doña Irma Taylor de Díaz, acaecido en su establecimiento de campo, donde se encontraba veraneando, ha repercutido dolorosamente en los círculos de su actuación, donde se la apreciaba por la distinción de sus maneras y su afable trato. El sepelio se realizó ayer en el cementerio del Norte.

LEA LA CARTELERA TODOS LOS DIAS CAMBIO PROGRAMA
HOY Y MAÑANA Pinocchio
CON WALT DISNEY 10:60
NOTICIARIOS - DIBUJOS - VARIEDADES Y PRIMICIAS

SIGUE EL EXITO! CHARLES BOYER JOAN FONTAINE ALEXIS SMITH
La NINFA CONSTANTE
9ª SEMANA IDEAL
REFRIGERACION

Reposiciones próximas
Desde el miércoles se exhibirá en el Broadway "Dos solteros en un lío", graciosa comedia estrenada hace poco en el Gran Rex. Intérpretes: Franco Tone, Mary Martin, Dick Powell, Victor Moore y Mabel Paige. Director: George Marshall.

Los noticiarios
Desde el martes se exhibirá el noticiario de la Universal en el Sulgacha, Astor y Porteno, con el siguiente resumen: la guerra en Italia, esquiadores canadienses, una lucha con acompañamiento musical, botadura del acorazado Missouri, campaña contra la parálisis infantil y correo aéreo militar canadiense.

HOY Y DIAS SIGUIENTES
SELECT LAVALLE
LAVALLE 925 U.T. 35-0235
"Se ha Puesto la Luna"
"La Jugadora" (inc. p. niños men. 16 años)
"La Vida Empieza Esta Noche"

Reposiciones próximas
Desde el miércoles se exhibirá en el Broadway "Dos solteros en un lío", graciosa comedia estrenada hace poco en el Gran Rex. Intérpretes: Franco Tone, Mary Martin, Dick Powell, Victor Moore y Mabel Paige. Director: George Marshall.

Será permitida la entrada de fratas cítricas paraguayas en cajones frateros de retorno
Con carácter de excepción, el Poder Ejecutivo ha autorizado hasta el 30 de junio próximo la entrada de cargamentos de frutas cítricas procedentes del Paraguay, envasadas en cajones frateros de retorno. La medida se funda en el propósito de estimular el intercambio comercial con aquel país, dentro de las características de su economía.

HOY Y DIAS SIGUIENTES
SELECT LAVALLE
LAVALLE 925 U.T. 35-0235
"Se ha Puesto la Luna"
"La Jugadora" (inc. p. niños men. 16 años)
"La Vida Empieza Esta Noche"

EL TIEMPO
PRONÓSTICOS - OBSERVACIONES
Probabilidades para hoy
Pronóstico de la Dirección de Meteorología. Geofísica e Hidrología efectúa, de anoche y válido hasta hoy a las 24: C. Federal, N. y E. de B. Aires, E. Ríos, S. Fe, Córdoba, S. del Estero, Corrientes, Misiones, Chaco y Formosa: Bueno. Temperatura en continuo ascenso.

Perspectiva general para mañana
Algo nublado en las provincias andinas. Bueno en las demás provincias. Temperatura en ascenso.
Estado del tiempo a las 20 de ayer
El cielo estaba algo nublado en las provincias andinas y en La Pampa. Faltan datos de la Patagonia y reinaba buen tiempo en el resto del país.

MARZO 3 * EL MAS GRANDE ACONTECIMIENTO CINEMATOGRAFICO!
SIMULTANEAMENTE EN LOS CINES
IDEAL SUIPACHA
EL FANTASMA DE LA OPERA
LOCALIDADES EN VENTA EN TECNICOLOG

Energía eléctrica para industrias
San Juan, 18.—En Concepción, en el local de la planta eléctrica de la Compañía de Electricidad Los Andes, se procedió a inaugurar dos nuevos motores de 2700 caballos de fuerza para suministrar energía a los establecimientos industriales y al alumbrado. Asistieron al acto las autoridades civiles, militares y eclesiales y numerosos invitados especiales, sirviéndose luego un refrigerio.

HOY \$40
GAUMONT
"EL GRAN VALS"
"LOS AMORES DE CHOPIN"
"UN GRAN AMOR DE BEETHOVEN"
"LA SINFONIA INCONCLUSA"
"LA SERENATA DE SCHUBERT"
MAÑANA EL GENDARME DESCONOCIDO

FESTIVA! DINAMICA! APASIONANTE!
LUIS SANDRINI • HUGO DEL CARRIL
en "LOS DOS RIVALES"
3ª SEMANA MONUMENTAL
REFRIGERACION PLATEA 2

ESPECTACULOS CINEMATOGRAFICOS
AMBASSADOR — Lavalle 777. Refrigeración. Hoy, a las 15.30, 18.40 y 22.25: LA PEQUEÑA SEÑORA DE PEREZ p. Mirtha Legrand y J. C. Thorry. Dirección, C. H. Christensen; 14.5, 17.15 y 21; Bala perdida; 20.45, varied. Matinée de 14 a 17 horas. Platea, \$ 2. Pull., 1.50. Vermouth o noche; Platea, \$ 2.50. Pullman, \$ 2.
GRAN CINE SUIPACHA—Suipacha 442. (35-1195). REFRIGERACION. Matinée de 13.50 a 17. Selecta, 17.15. Noche, 20.50. Orden del espectáculo: 15.15, 18.45 y 22.15: ¡OH, MARIETTA! con Jeanette Mac Donald, Nelson Eddy y Frank Morgan; 13.50, 17.15 y 20.50: Los crimenes del Dr. Vernon (inc. p. niños); p. John Abbott, Platea, \$ 2. Pullman, \$ 1.50. EN MATINEE, Platea, \$ 1.50. Martes: CORREGIDOR, p. Elisa Landi y Otto Kruger.
GRAN REX—REFRIGERACION. Hoy, a las 14, 17.15 y 20.50, estreno: EL TENIENTE Y LA ENFERMERA, p. Leon y Frank Weaver; 15.30, 18.45 y 22.30, primicia FOX: QUE LUNA DE MIEL con MONTY WOOLFEY y GRACIE FIELDS. Platea, MATINEE, \$ 1.50. Vermouth o noche, \$ 2. Pullman continuado, 1.50. Jueves: HUMPHREY BOGART en SAHARA.
GRAN TEATRO OPERA — Corrientes 860. (35-1335 y 6419). REFRIGERACION. Matinée: 13.50 a 17. Selecta, 17.10. Noche, 20.50. Orden del espectáculo: 13.45, 17 y 22.45: PILOTO No. 5 con Franchot Tone y Marsha Hunt; 14, 17.20 y 21: EL ILUSTRE INCOGNITO p. Frank Morgan, Richard Carlson y Jean Rogers; 13.50, 17.10 y 20.50: Variedades. Platea, \$ 2. Pullman, \$ 1.50. En matinee: Platea, \$ 1.50.
GRAN CINE OCEAN — Lavalle 739. REFRIGERACION. Hoy, MATINEE de 13.30 a 17 hs. PLATEA, \$ 1.50. A las 15.40, 18.50 y 22.45 hs., primicia FOX: NOCHES DE PELIGRO c. Annabella y G. Montgomery; 13.50, 17 y 20.40: LA NISA PRODIGIO (estreno); 13.30: VARIEDADES. Vermouth a las 17 y noche 20.40. Platea, \$ 2. PULL., 1.50. c. C. MacLaglen; 20.15: Variedades.

PLAZA — Corrientes 939. (35) 7777. REFRIGERACION. Hoy, cont. de 13.50 a 24 hs. A las 18 y 22.10, Errol Flynn, Alexis Smith y Jack Carson en: EL CABALLERO AUDAZ María Montez, Sabú y John Hall en: LA SALVAJE BLANCA Jean Arthur y Ray Milland en: LA SUERTE LO PERSEGUIA Tarde, únicamente: TORBELLINO DE PASION. \$ 1.
PRINCESA — Suipacha 460. (35) 1112. Cont. de 11 a 24. Aire acondicionado para la salud y confort. Priscilla Lane en: LA JUGADORA (inc. para niños) Walt Disney presenta la maravilla: BAMBI (en hermoso technicolor) Loretta Young y Alan Lad en: CHI N A PULLMAN, 0.60
ROTARY—Corrientes 565, 31-8061. REFRIGERACION. Cont. 11 a 21: Aeronautías, inf. guerra en Italia. Rapsodia india, La granja de Donald, Ushuaia. Suc. Argent. 272. PINOCCHIO, de Walt Disney, 0.50.
ROSE MARIE — Lavalle 750. Refrigeración. Contin. 13.30 a 24 hs. \$ 1. 14.45, 18.40 y 22.40: IDILIO EN EL DESIERTO c. Jean Arthur, John Wayne; 13.30, 17.25 y 21.20: CITA EN BERLIN c. George Sanders; 16.10 y 20.5: Noche y EL MEDICO SATANICO c. Ed. Lowe. Jueves: Rosa de abolengo.
MUNDIAL — Corrientes 959. 35-3545. Cont. 5a. sem. PARALELO 69. Not. ARTISTAS, tomados por los camareros del ejérc. rojo. Pl. \$ 1.
GRAN CINE FLORIDA—Florida 271. 33-6133. Cont. 14.30 a 24. Pullman, 1.20, 18.50 y 22.55: La guerra la gana yo, Pepe Arias; 17.25 y 21.30: Los muchachos de antes no usaban gomina, Mech. Ortiz; 15.55 y 20: Una noche de amor, Grace Moore; 14.30: El campeón y la dama. Niños, tarde, 0.60.
BABY—Paraguay 918. U. T. 31-2888. Cont. de 14.45 a 20 hrs. Extraord. prog. cómico. Dos balas perdidas, c. Jimmy Durante, Donald, Chifidos, Laurel y Hardy. Sucesos Argent. Dib. color, Mn., 0.50. Mañana, concursos infant. de Carnaval.

SELECT LAVALLE — Lavalle 921, 35-0235. 13: Var. 15 y 19.30: La vida empieza esta noche; 16.25 y 20.55: La Jugadora (inc. p. niños, men. 16 a.); 13.25, 18 y 22.30: Se ha puesto la luna.
METROPOL — Lavalle 869. 35-1936. 13: Var. 15.20: Aventuras de Jimmy Valiant (inc. p. niños, men. 16 a.); 13.25, 17.25 y 21.25: La bala perdida; 14.30, 18.30 y 22.25: París llama.
NOVEDADES — Florida 361, 31-5150. Cont. Refrigeración. Veng. de la ofensiva rusa. La captura de Kharikov. Los aliados desembarcan cerca de Roma. En el Adriático son destruidas posiciones alemanas. Dibujos en color. Variedades.
SARMIENTO — Lavalle 852. 35-3338. Cont. Refrigeración. 13.30, 18.15 y 22.30: Lazos eternos, p. D. Durbin; 16.50 y 21.10: ¡Qué par de vivos!, p. Laurel y Hardy; 15.20 y 19.45: El campeón y la dama; 14.10: Llamas de venganza. Pullman, 0.80.
VERSAILLES — Santa Fe 1447. (44) 2799. 15 y 19.30: Viva el balanceo, B. Hope; 16.15 y 20.45: Roberta, I. Dunne, G. Rogers; 18 y 22.30: La siegre divorciada, G. Rogers, F. Astaire. Precio único, 0.60.
GRAND SLENDY — Santa Fe 1860. Hoy, cont. 15: Secreto del monostruo; 16.10 y 20: Los tres rivales; 17.40 y 21.30: Varied. Arg.; 18.20 y 22.10: LA PIMPINELA ESCARLATA con Leslie HOWARD, Plat., \$ 1.20. Menores, 0.50.
CALLAO — Callao 27. 38-1898. 18.30 y 22.20: HORIZONTES PERDIDOS, R. Colman; 16.30 y 20.35: EL SECRETO DE VIVIR, G. Cooper; 15.15: El oráculo del crimen; 14: Vida contra vida; 20.25: Var.
REAL — Esmeralda 425. 31 - 3809. Vasto programa de cómicas, dibujos, viajes y curiosidades. Noticias de todas partes. Refrigeración, 0.50.
CAPITO — Santa Fe 1848. 44-2370. Cont. 5a. sem. 0.50, 14.15, 18.45 y 22.45: Morena oscura, Lena Horne; 17.25 y 21.25: Yo dormí con un fantasma (inc. niños); 16.10 y 20: Misión cumplida, Annabella; 15.25: Rotana.
RENAUCIMIENTO — (35-1850). Continuada 11 hs. LA GUERRA LA GANA YO, p. F. Arias. Los muchachos de antes no usaban gomina. Las sorpresas del divorcio y Suc. Argent. 272.
HINDU — Lavalle 842. (35-1114). Continuada de 13 hs. El gendarme desconocido, por Cantinflas; La piel de zapa, p. H. del Carril; Valle negro, p. M. Duval (inc. p. niños).

ELECTRIC — Lavalle 836. (35) 1846. Hoy, cont. hasta las 24. Sherlock Holmes y la voz del terror, Idilio en el desierto, J. Arthur; La patrulla de Bataan, R. Taylor, \$ 1.
PETIT SPLENDID — Libertad 976. 41-1324. Cont. 18.15-22.30. No te puedo olvidar, F. Astaire, J. Leslie; La guerra la agano yo, Tundra, Jornada trágica, Variedades, Menores, tarde, 0.60.
GRAN CINE TROCADER — Lavalle 820. 35-1455. De 12.30 a 24. Sala familiar. Refrig. 14 a 19.10: Fruta verde, D. Barrymore; 15.40 y 20.40: El gran vals, L. Rainier; 13.30, 17.25 y 22.20: De corazón, G. Garson, P., \$ 0.80.
GAUMONT — Rivadavia 1635. 38-0506. 0.40. El gran vals, Los amores de Chopin, Un gran amor de Beethoven, La serenata de Schubert, La sinfonia inconclusa.
PORTENO Y ASTOR — Corrientes 846 y 746. Not. c. El Gral. Eisenhower prepara la invasión, Fortaleza aérea en llamas. El avance en Italia, Not. Arg. c. inf. locales. Ocurrencia de niños, c. Andy Clyde. Dibujos, etc. Platea, 0.60. Cont. de 11 a 24 horas.
GLORIA — Av. de Mayo 1225. 38-6966. 14.30 y 20.30: Varied., Mariánela, de Pérez Galdós; Seda, sangre y sol (con corr. de toros), Jorge Negrete, Pull., 0.60.
CINE ARTE — Corrientes 1553. 35-8501. Refrigeración. 13.50, matinee popular, 17.15 y 20.45: Noches blancas de San Petersburgo, Tolstoy, c. Gaby Morlay; 18.45 y 22.30: La mujer del panadero (no apta menores), Raimu y G. Leccere, \$ 1.
CRIVANTES — Belgrano 1820. 38-2698. Morena oscura, El hombre leopardo, El castillo del odio (prog. inc. niños), 0.80.
ALVEAR — Esmeralda 326. Cont. 0.80. A las 15.25, 18.50 y 22.20: KORA TERRY, p. M. Bokli; 13.30, 17.10 y 20.35: Luna de miel, Actualid. Arg.
CASINO — Maipú 356. 31-3500. Hoy: SALUDOS obra maestra de Fr. D'Amico (con technicolor); cómicas; c. E. Fies y L. Erroll. Dibujos en colores, Suc. Argent. 272. Cont. de 16 a 24. Platea, 0.60.
ATLANTIC — Belgrano 1260. 38-2726. Cont. Stella, Z. Moreno; La piel de zapa, Sorpresas del divorcio, Platea, 0.80.
PARAMOUNT — Lavalle 843. 38-0999. Bombardero, Pat O'Brien, Cita con el peligro, Jean Pierre; Crepúsculo sangriento, M. Oberon, Pull., 0.60.
ASTORIA — Suipacha 482. Cont. de 13 a 24. El paraiso de los solteros, Lacayos aristocráticos, La habanera, 0.50.

BELGRANO
RITZ — Cabildo 655. 73-0656. Cont. de 14.30 a 24. Menores, 0.60. 18.25 y 22.20: No te puedo olvidar, Fred Astaire; 17.10 y 21.5: La guerra la gana yo, Pepe Arias; 15.35: Quiereme siempre, Grace Moore; 14.30 y 20: La hora de matar.
GRAL. BELGRANO — Cabildo 2165. 73-7200. 18.10 y 22.10: El secreto de vivir, Gary Cooper; 16.25 y 20.20: Horizontes perdidos; 16.15, dib. y variedades; 14.55: La mujer hace al hombre; 14: La hora de matar, Tarde, menores, 0.60.
AVENIDA — Av. de Mayo 675. Refrig. De 10.30 a 24. China, Not., varied., dibujos en colores, etc. 0.60.
LUX — Corrientes 1372. Cont. Not. Var. Dib. El alfabeto mágico, El hombre y el granero y Los desalmados, en color. 0.50
FLORIDA — Galería Güemes, 34-0275. Cerrado por vacaciones. Reap., sab. 26.
ALMAGRO
ROCA — Rivadavia 3753. (62) 1516. REFRIGERACION. 18.30 y 22.45: ¡QUIEN MATO A QUIEN?, p. ABBOTT Y COSTELLO; 17.10 y 21.30: VIGILANTES AEREOS, p. LAUREL Y HARDY; 15.30 y 20: TRES BOBOS EN BABIA, p. Hnos. Ritz; 16.30 y 21, cómicas; 14: Frankenstein contra el hombre lobo (inc. niños), p. L. Chaney, PULLMAN, 0.80. Niños, 0.40 (tarde), MARTES, PRECIO UNICO, 0.40. EL GRAN VALS, LA SONATA DE MEDIANOCHE, VIEJO VIENA, La sinfonia inconclusa, La serenata de Schubert, Rapsodia No. 2, de Liszt. LOCALIDADES NUMERADAS EN VENTA.
HOLLYWOOD — Corrientes 4256. 79-4213. El gendarme desconocido, Cantinflas, inc. niños; Ganga Din, Cary Grant, V. McLaglen; Vigilantes aéreos, Laurel y Hardy; Juventud irresponsable, Men., tde., \$ 0.50.
LUMIERE — Belgrano 3272. 45-2838. Mayores, 0.40. Niños, 0.20. La serie completa de Robinson Crusoe.
ALMAGRO — Rivadavia 3876. La caudación del amanecer, Torbellino femenino, El poder de la prensa Rodes el conquistador. 0.80
BARRACAS Y BOCA
OLAVARRIA — Olavarría 635. 21-9454. El espejo (inc. p. niños), Juventud, Eclipse de sol.
DANTE — Alte. Brown 1243. Hoy: El peligro es mi elemento, El hombre leopardo (inc. p. niños), Lo que siempre triunfa, Van Heflin.
GEEMES — M. de Oca 972. 21-4072. Tigres voladores, Jornada trágica, Diablo aconseja mal, Héroes de la pradera.

CO-SBOR — P. Goyena 127. Extraordinario programa para María Walewska, El embrudo de Batañala, Continuada de 13 a 24.
ASAMBLEA — Asamblea, Cont. Bambi, Triunfo de Tarde, contra todos, Enfermetas paradas, 0.80 y 0.40.
L. LAMARQUE — Espinosa 511. Festival de Cantinflas, La faja, los valientes, Silón y la gran...
COLEGIALES
ARGOS — Federico Lacaze 2040. Ganga Din, C. Grant; Los tres rivales, dos, W. Disney; Vigilantes aéreos y Hardy; Héroes de arañal, P. y...
REGIO — Córdoba 6056. 64-5300. las 21 hs. Primer gran concurso de... ras con los más dest. cantin... agrup., murgas, crows, p... Espect. altamente familia. Plate...
RIALTO — Córdoba 4287. 70-... El gendarme desconocido, Cantinflas (p. niños), Stella, Casa de mi...
A. THOMAS — Thomas de... Stella, La piel de zapa, Casa de... Platea, 0.60. Menores, 0.30.
FLORES
SAN MARTIN — Rivadavia 2000. 3365. Hoy, extras, primicias de... en la Cap. 17.50 y 22.5, M... en...
LA COMEDIA HUMANA
16.5 y 20.20: CABALLEROS DEL TINO, c. R. Quine; 14.50: S... trimonial, 20.10: Panamericanos...
REN — Gral. Artigas 60. 65-... comp. Men., 0.40. A las 15 y 20...
EL GENDARME DESCONOCIDO
c. Cantinflas (inc. niños); MEN... Cazando estrellas, c. Virginia... Walter Pidgeon; 15.30 y 20: S... mes y la voz del terror, c. B... emerson; 14.10: La dama pastora, c. Emerson.
PUEYKEDON — Rivadavia 0390. Hoy, los más grandes... y 22.30, Robert Taylor y G. M...
LA PATRULLA DE BATA...
16.10 y 21. Diana Durbin en... LAZOS ETERNOS
TA, c. Ann Sothern; 13.30: El... silencio (no apta p. menores). PULLMAN, 0.50
(Continúa en la página siguiente)

Sociedad Franklin Biblioteca Popular San Juan - Argentina (Cel: 264 4602443)

BOGOTANOS
Jueves 24 GRAN REX
CINE TEATRO

MONUMENTAL
REFRIGERACION
PLATEA 2

HACER VIVIENDAS ES HOY LO QUE MÁS URGE EN SAN JUAN

San Juan, 19.—Como es de urgente necesidad construir nuevas viviendas en emergencia, además de las numerosas que fueron levantadas para alojar a los pobladores que han quedado sin hogar a consecuencia del terremoto, el interventor federal, coronel Humberto Sosa Molina, hizo un llamado a los sentimientos generosos de las personas que poseen terrenos en los alrededores de la ciudad, invitándolos a cederlos gratuitamente con el fin expresado.

Sobre el regreso de evacuados

San Juan, 19.—El ministro del Interior envió al interventor federal un programa cuyo texto dice así: En presencia de numerosos casos de personas de esa provincia que, no obstante haber viajado a esta capital luego de la evacuación por su propia voluntad, recurren a este ministerio pidiendo acogerse a los beneficios que el gobierno nacional acuerda a los evacuados, estimaré el señor interventor federal hacer saber en la medida que considere más oportuna para la amplia difusión, que todo habitante de esa provincia que por cualquier motivo viaje a partir de la fecha hace por su exclusiva cuenta, no tiene derecho a reclamación de pasaje de regreso, alojamiento, comida, etc. En casos especiales V. E. se servirá consultar a este ministerio.

Reservación de disposiciones sobre horarios y feriados

San Juan, 19.—Por la Oficina de la intervención federal se resolvió que en vista de la situación económica en que se desenvuelve la actividad económico-social de la provincia y concordando con el criterio que debe regir los actos del interventor federal, se resuelve a facilitar los medios necesarios para recuperar cuanto antes la normalidad, el delegado regional de la Secretaría de Trabajo y Previsión dió a conocer una resolución en la que se suspende para toda la zona afectada por el terremoto las disposiciones vigentes sobre horarios y feriados, declarar para la zona afectada zona optativa la apertura de comercio y el trabajo en la industria, cumpliéndose siempre la jornada legal de trabajo. Cuando haya necesidad de exceder la jornada legal

podrá prescindirse de la previa autorización de normas por parte de la delegación, abonándose en todos los casos los recargos fijados por las leyes de la materia.

En cuanto a las dependencias del Gobierno, se dispuso dar asueto al personal de las mismas el lunes y martes próximos, pero, deberá concurrir a las oficinas el personal necesario para atender los asuntos de urgencia.

Nuevo jefe del Departamento de Abastecimientos

San Juan, 19.—Como el coronel Miguel Rivas deberá ausentarse para cumplir sus funciones específicas dentro del ejército, de acuerdo con órdenes impartidas, se declararon terminadas sus funciones como jefe del Departamento de Abastecimientos, Evacuaciones y Transportes Internos, dándosele las gracias por los méritos y patrióticos servicios prestados. Se designa en su reemplazo, hasta tanto esas funciones sean asumidas por el gobierno civil, al teniente coronel Plácido Vila López.

Reina tiempo inestable

San Juan, 19.—Persiste la inestabilidad del tiempo en la provincia. Hoy cayeron lluvias aisladas y sopió fuerte viento sur, a la vez que se observó la caída de granizo en algunos departamentos, pero en escasa cantidad.

A la 1.30 fué advertido un movimiento sísmico de bastante intensidad. Luego, a distintas horas se registraron otros de menor importancia.

Federación de Maestros y Profesores Católicos

San Juan, 19.—La Federación de Maestros y Profesores Católicos resolvió hacer llegar una ayuda inmediata a las familias de los maestros fallecidos a consecuencia del terremoto y proseguir las gestiones iniciadas ante las autoridades de la provincia a fin de conseguir viviendas para los maestros que las necesitan o material y obreros para los que estén en condiciones de construirse sus propias viviendas.

La Federación fijó como asiento el Palacio Episcopal.

Pedido de ambulancias

San Juan, 19.—Por el Ministerio de Gobierno e Instrucción Pública se dió a conocer un decreto ordenándose la devolución de dos ambulancias cedidas a la Administración Sanitaria y Asistencia Pública de esta provincia por el gobierno de Entre Ríos, al que se le dan las gracias por la eficiente ayuda prestada.

Por el mismo decreto se resuelve solicitar, por intermedio del Ministerio del Interior, la provisión de cinco ambulancias para la Administración Sanitaria y Asistencia Pública de San Juan.

Integrantes de una Comisión

San Juan, 19.—La intervención federal dispuso la inclusión, en la comisión para reconstruir la ciudad, de una delegación del Centro de Ingenieros, Agrimensores y Arquitectos integrada por los ingenieros Remberto Baca, Faustino A. Puebla, Carlos Schappoehnik, Oscar Ferraras, Ramón López Zigarán, Carlos N. Balseiro, arquitectos Alfredo Quiroga Flores, Enevaro Rosi, Jorge Vico y Pablo Bauman.

PIDE SAN JUAN QUE EL DECRETO SOBRE LA FRUTA SE APLACE EN VARIAS ZONAS DE MENDOZA CAUSÓ DAÑOS EL GRANIZO

San Juan, 19.—La Comisión Sanjuanina pro Reconstrucción Provincial, que preside D. Bartolomé Delbono, dirigió al ministro de Agricultura de la Nación, general Diego I. Mason, el telegrama siguiente:

“Es anhelo unánime de la asamblea constitutiva de la Comisión Sanjuanina pro Reconstrucción Provincial entidad integrada por hombres de la provincia que representan a las más importantes actividades, formadas con el propósito de colaborar con las autoridades nacionales y provinciales en los planes de normalización de la vida de San Juan, el de solicitar del señor ministro la suspensión por tres meses de las disposiciones del decreto de creación del Mercado Nacional de Frutas, en lo referente a la producción de uva al estado fresco de esta zona, para su venta en la plaza de la Capital Federal. Además de los trastornos ocasionados en esta importante actividad por los efectos del terremoto, el granizo ha destruido la cosecha en el departamento Albardón, y las intensas lluvias caídas en estos días amenazan de descomposición al resto de la uva de los otros departamentos. Si sumamos a estas desgraciadas circunstancias la de que los compradores de uvas no están preparados aún en su organización comercial para el cumplimiento del citado decreto, se explica la paralización absoluta de las transacciones desde hace diez días de las uvas blancas de consumo al estado fresco, lo que incide en el problema de la industrialización vinícola, agravando así en forma importante la situación general de la colocación de la cosecha de las uvas viníferas.

“Hago notar al señor ministro—agrega el despacho— que la actividad de la exportación de uvas para el consumo al estado fresco representa en la economía de San Juan alrededor de 7.000.000 de pesos, y en la cosecha, limpieza, empaque y transporte de ese producto se invierten 3.500.000 pesos, que quedan íntegramente en la provincia, proporcionando, además, trabajo a 4000 obreros de ambos sexos”.

Por su parte, el interventor federal, coronel José Humberto Sosa Molina, resolvió apoyar esta gestión, y a ese efecto dirigió al titular de Agricultura un despacho en el cual expresa que el decreto reciente de creación del Mercado Nacional de Frutas, cuyo texto no conoce oficialmente todavía la intervención federal, afecta con sus implicancias para la venta de uvas en estado fresco en la Capital Federal a una de las más importantes actividades de la economía provincial, “en forma y momento tal —dice— que obligan a solicitar a V. E. su suspensión por el término de tres meses, en lo que a esta azotada provincia respecta”.

“En efecto —agrega— al desastre del 15 de enero, que desarticuló la vida económica, se sumaron y continúan lluvias intensas e imprevistas, granizo, inundaciones y plagas agrícolas, los esfuerzos que realiza esta intervención para sostener la moral de los productores, industriales y comerciantes, requieren también en gran medida el apoyo de ese ministerio. La vigencia del decreto referido, cuyos resultados cree esta intervención serán provechosos en el futuro, causarían en estos momentos graves trastornos a la economía de la provincia, dados los factores adversos que sobre ella inciden”.

El coronel Sosa Molina envió, además, otro despacho al general Mason, en el que expresa que en virtud de necesitar la intervención federal informar a los productores acerca de los precios de la producción, le encarece disponer que diariamente, por los medios que corresponda, se informe por telegrama al gobierno de la provincia sobre las cotizaciones mayoristas y minoristas de la uva, frutas y hortalizas.

Quedó habilitado el camino a Calingasta

San Juan, 19.—La Dirección Provincial de Vialidad informó que ha

Mendoza, 19.—La Dirección de Industrias ha informado sobre los daños causados por las tormentas de granizo producidas en diversos puntos de la provincia entre los últimos días del mes de enero y los primeros del actual. Según ese informe, en Cuadro Nacional y Pueblo Diamante, del departamento San Rafael, sobre 222 hectáreas de viñedos inspeccionadas, 38 sufrieron daños en un 21 por ciento por efectos del granizo caído los días 28 y 29 de enero. En los departamentos Las Heras y Lavalle, sobre 216 hectáreas de viñedos inspeccionados, 68 presentaron un daño del 31 por ciento, y en 30 hectáreas de frutales se anotaron cuatro con daño del 30 por ciento, debido a la granizada del 31 de enero. En los cultivos varios, sobre 117 inspeccionadas, 77 fueron dañadas en un 67 por ciento.

El granizo del 2 de febrero en Real del Padre, y Simón de Comás, del departamento San Rafael, afectó a 35 hectáreas de viñedos en un 30 por ciento; a 12 de frutales en un 12 por ciento y a 1636 de cultivos diversos en el 65 por ciento.

El 3 del actual el granizo alcanzó a algunas zonas de General Alvear, San Rafael, Godoy Cruz y esta capital, en los cuales, en 402 hectáreas de viñedos el daño fué del 93 por ciento; en 183 de frutales, del 66 por ciento, y en 36 de cultivos varios, del 90 por ciento.

El granizo del 4 del actual en Real del Padre, afectó en el 31 por ciento a 14 hectáreas de viñedos, y el del día 5, en Villa Atuel, dañó a 26 hectáreas de viñedos en el 15 por ciento.

Pedido de los agricultores

Mendoza, 19.—Una delegación de agricultores del valle de Uspallata se entrevistó con el secretario de Economía, Obras Públicas y Riego, solicitándole que el gobierno de la intervención haga gestiones para aliviar la situación en que se encuentran, debido a los perjuicios que el granizo y las inundaciones han ocasionado en sus cultivos.

INFORMACIÓN GENERAL

Decenas vacantes de la lotería

Con motivo de existir vacantes 152 decenas, las autoridades de la Lotería de Beneficencia Nacional informan que todos los agentes comprendidos entre las chapas numeradas del 480 al 632, deberán presentarse el miércoles próximo, a las 12, a la oficina de emisión.

Delegado de la Cámara Argentina de Comercio de San Pablo

Se encuentra en Buenos Aires el Sr. Juan Manuel Villarnovo Arrúa, delegado de la Cámara Argentina de Comercio de San Pablo, entidad fundada a fines de diciembre del año pasado en la mencionada ciudad brasileña para fomentar el intercambio con nuestro país. El Sr. Villarnovo Arrúa se propone visitar a organismos oficiales y entidades privadas para la consecución de aquel propósito.

Llegada de un industrial

Llegó de los Estados Unidos, por vía aérea, el Sr. Henry M. Marler, estrechamente vinculado a la industria del calzado de su país.

Celebrase la Semana de la Construcción

Para celebrar la Semana de la Construcción y de acuerdo con lo resuelto por la Asociación de Comerciantes en Materiales para la Construcción, a partir de ayer a las 13 y hasta el 28 del actual a las 7, mantendrán cerradas sus puertas todos los comercios de materiales de construcción ubicados en esta capital y en sus alrededores, dentro de un radio de 50 kilómetros.

Cultos evangélicos

Hoy se oficiarán cultos evangélicos en los siguientes templos: a las 8.30 y



LA ELASTICIDAD DE LA PIEL ES EL SECRETO DE SU JUVENTUD

¿HA notado usted como la cara envejece mucho más pronto que la piel de su cuerpo? Haga esta prueba y convéngase. Compare la cara con el hombre parece por lo menos 5 años más joven.

Esto es porque la piel de sus hombros conserva su elasticidad normal — la propiedad de estirarse y contraerse — mientras que la de la cara está perdiendo su elasticidad y se está poniendo rígida. He aquí el por qué. Muchas mujeres no se debieran, con el resultado de que los poros los tienen obstruidos por el maquillaje casi las 24 horas del día. Para evitar que su piel siga perdiendo su elasticidad, si quiera mientras está durmiendo, 20.209 especialistas de todo maquillaje con Palmolive, el jabón que está

hecho con aceites de oliva y palma. Su cremosa espuma tiene la cualidad de penetrar en los poros, limpiarlos completamente y de volver a hacer funcionar su piel normalmente.

Este Método Palmolive Embellece su Cutis en 14 Días

Si tiene el cutis grasoso dese un masaje-fricción Palmolive ★ de dos minutos, por la mañana, al mediodía y en la noche. Si tiene el cutis seco, sólo por la mañana y antes de acostarse. Famosos dermatólogos han puesto este método a prueba entre 1.285 mujeres e informan que el masaje-fricción Palmolive ★ mejora y embellece el cutis en 14 días.

Comience hoy mismo a darse el masaje-fricción Palmolive ★ Reactiva la circulación de la sangre del cutis, lo aviva, lo suaviza, y ayuda a retener su juventud y belleza — y también su elasticidad.



PALMOLIVISE DE PIES A CABEZA TODOS LOS DIAS

En el baño diario, dé un masaje-fricción Palmolive ★ a todo su cuerpo o ayude



EJERCITE LOS MUSCULOS FACIALES

Luego del masaje-fricción Palmolive ★ contraiga y estire sus músculos faciales para



HAGA DIARIAMENTE ESTA PRUEBA DE BELLEZA

Compare ante un espejo el cutis de su cara con la piel

Gran FARMACIA HOMEOPATICA LANGALLO LANGALLO 1870 38-6125-6979 HOY ABIERTA

FARMACIA INGLESA MENDEZ

Avda. de Mayo 900 - U. T. 34, Defensa 3900

Desde Hoy Domingo 20 hasta el Sábado 26 abierta



Proyecto:

**DIGITALIZACION DE ARTICULOS SOBRE
EL TERREMOTO DE 1944 EN SAN JUAN**

Institución Responsable: Sociedad Franklin Biblioteca Popular

Domicilio: Laprida 68 Este. C.P.: 5.400 Capital. San Juan

E-mail: bibliotecapopularfranklin@gmail.com

Teléfono: 0264- 422-4998

Responsables del proyecto:

Silvia Dávila (Directora de la Biblioteca)

Luis Alberto Olguin (Programador)

Ricardo Aguilera (Digitalizador)

Juan Manuel Olguin Carrillo (Digitalizador)

Proyecto co-financiado con aportes de la Fundación Banco San Juan

2019