



*Conversión de los Fondos de Prensa Antiguos*

*DIGITALIZACION DE ARTÍCULOS  
TERREMOTO DE 1977 EN SAN JUAN*

*DIARIO TRIBUNA*

*ENERO 1978*

*Parte 1*

**TE SUGIERO**  
Estos Locales



Visítalos

*Felices Fiestas*

**les patino**  
desear BAZAR - REGALOS

Visite nuestra exposición de cristalería  
Gral. Acha 321. Sur.

**Electricidad SAN JUAN**  
de Hijano y Caputo

Ilumine su hogar, decore su ambiente interior. Elija sus lámparas, apliques... precios especiales, en Entre Ríos 485 (Sur) — Tel. 20112.

**G Casa Guardia**  
LAPRIDA 73 Este-Tel. 23830

**Ahora Ud. puede...**

PINTAR SU CASA — COLOCAR UN JUEGO DE BAÑO — MODERNIZAR SU COCINA  
TODO a CREDITO — Visítenos!!

Amobliamientos

**BERROCA**

Visítenos y compare precios. CREDITOS a 10 meses, a precio de contado.  
Av. Córdoba 1483 (Oeste) — Tel. 20602



**Gabriela**  
BOUTIQUE  
Tu bella moda...

LINEA UNISEX  
Robert Lewis

ropa fina para dama.  
Vestidos de fiesta  
Carteras de cuero

Santa Fé 124 Este

Visite Joyería FLORENCIA

OFERTA: Juego alianzas oro y cintillo rodinado con zafiro legítimo \$ 18.000. Relojes todas las marcas y modelos.

CREDITOS HASTA 10 MESES  
AVDA. RIOJA 73, SUR

**LA CHIQUITA**

Sombrillas, paraguas \$ 990.  
Bikinis "Marigueta" \$ 1.490.

# El viernes se presentaría el presupuesto de la provincia

Contrariamente a lo que sucede habitualmente en esta época, el elenco gubernativo trabaja intencionalmente en diversos asuntos que merecen trámite urgente.

Dos de ellos adquieren especial significación en estos momentos. En primer lugar la consideración del presupuesto provincial para 1978, que ha sufrido diversas modificaciones, según lo anticipado por el primer mandatario, capitán de navío Alberto Vicente Lombardi, a fin de adecuarlo a las nuevas necesidades surgidas como consecuencia del reciente sismo.

Como se recordará, en ocasión de encontrarse el gobernador y su

equipo de colaboradores en la Capital Federal, se convino en que los valores inicialmente previstos, serían incrementados en diversas partidas, desde el momento que el Estado Provincial debe hacer frente con sus propios recursos a una serie de reparaciones destinadas a poner en condiciones gran parte de la infraestructura productiva de la provincia, dañada por el terremoto.

Pese a que la fecha acordada para presentar el nuevo presupuesto provincial es el 15 de enero, estamos en condiciones de adelantar que es propósito del gobierno, hacer la presentación el próximo vier-

nes 6, ya que los estudios se encuentran prácticamente concluidos.

Otra de las cuestiones que absorben el esfuerzo de los funcionarios de gobierno, está referida a la comisión que tendrá a su cargo los estudios para la construcción de las 10.000 viviendas, oportunamente anunciadas por el gobernador Lombardi.

Extraoficialmente, hemos podido averiguar que también en el curso de la presente semana quedaría definitivamente constituida, previéndose realizar la primera reunión —en la que participarán funcionarios nacionales—, el próximo lunes.

## Nuevo sistema de plazo fijo en Caja de Ahorro

La Caja Nacional de Ahorro y Seguro informó que a partir de hoy, en todas las filiales, se aceptan imposiciones en el sistema de depósitos a plazo fijo nominativo intransferible.

El sistema concurre a satisfacer una necesidad determinada en las sucesivas encuestas que se efectúan en el mercado financiero y con el propósito de ofrecer una operación acorde a la nueva dinámica de la institución. Los depósitos reconocerán una renta bási-

ca del 4,50 por ciento anual, con un plazo único de permanencia de seis meses y las imposiciones mínimas se fijan en 50 mil pesos y para sumas superiores, múltiplos de cinco mil pesos.

Los depósitos de referencia estarán sujetos a un factor de corrección que surge de la comparación del índice de precios al por mayor —nivel general— que elabora el Instituto Nacional de Estadísticas y Censos y que comunicará el Banco Central de la República



El gerente de la sucursal local del Banco de la Nación Argentina, en diálogo con nuestro diario. Las líneas crediticias especiales para damnificados en marcha.

# Créditos, para afectados, con celeridad en el Bco. Nación

Con la celeridad que la emergencia impone, la sucursal local del Banco de la Nación Argentina atiende de las presentaciones de productores agropecuarios afectados por el terremoto del 23 de noviembre pasado, a fin de acogerse a las líneas crediticias especiales.

De acuerdo a lo informado oportunamente, el apoyo financiero está destinado a los productores agropecuarios en especial, sean o no clientes del banco, cuyas explotaciones se encuentren ubicadas en las zonas devastadas. Los créditos son para evolución, inversión y vivienda rural, de tal manera que el deteriorado aparato productivo, por un lado y las consecuencias sociales, por otro, queden rehabilitados rápidamente. Las coberturas van del no-

venta al cien por ciento, según los casos y hasta veinte años de plazo de pago, en función de las posibilidades de pago de los deudores.

El gerente de la sucursal local, señor Nicolás Carlos Marra, en diálogo con nuestro diario, destacó la acogida de las líneas de créditos en trescientos cincuenta clientes del banco interesados, de los cuales ochenta y dos firmas han concretado sus presentaciones. Di-

jo que hay un equipo especial de funcionarios que trabajan para el asesoramiento y tramitación, que obvia cualquier inconveniente que pudiera significar demora en la gestión. Es importante destacar, asimismo, que el tratamiento de las carpetas y las respectivas soluciones se ejecutan en

San Juan, sin necesidad de la intervención central, salvo casos especiales aún no detectados.

El señor Marra agregó que los productores agropecuarios afectados reciben un amplio asesoramiento en la subgerencia, enfatizando sobre la predisposición de la institución para agilizar las solicitudes. Como datos estimativos, indicó que hasta el momento para viviendas rurales se han solicitado ochocientos millones, para rehabilitación de pozos, nivelación, instalaciones, etc. 165 millones y para evolución alrededor de mil cien millones.

Con respecto al problema vivienda del productor rural, el gerente des-

tacó las proyecciones sociales de los créditos, por que pueden originar nuevos centros de población. Es decir que la reconstrucción de las viviendas diseminadas en la amplia zona agropecuaria afectada por el sismo, puede aglutinarse en determinados lugares, para facilitar la construcción y mejorar las condiciones de vida del hombre de campo. Al respecto una de las cláusulas dice concretamente que la ubicación de la vivienda podrá estar en el lugar donde se efectúa la explotación rural, o en localidades cercanas, pero se favorecerá la creación o consolidación de centros poblacionales que aseguren la estabilidad de los núcleos rurales.

## Tembló dos veces entre ayer y hoy

Siguen registrándose resacas a la hora 22, 10 minutos y 14 segundos, a di-

Regalos Acero inoxidable Cristalería

**Minoka**

## Electricidad SAN JUAN



Hijano y Caputo  
Ilumine su hogar, de-  
core su ambiente in-  
terior. Elija sus lám-  
paras, apliques... precios especiales, en Entre-  
rios 485 (Sur) — Tel. 20112.

**G**uardia  
LAPRIDA 73 Este-Tel.23830

Ahora Ud.  
puede...

PINTAR SU CASA — COLOCAR UN JUEGO  
DE BAÑO — MODERNIZAR SU COCINA  
TODO a CREDITO — Visitenos!!

Amoblamientos

**BERROCA**



Visitenos y compare  
precios. CREDITOS  
a 10 meses, a  
precio de contado.

Av. Córdoba 1483 (Oeste) — Tel. 20602

**Gabriela**

BOUTIQUE

Tu bella moda...



LINEA UNISEX  
Robert Lewis

ropa fina para dama.  
Vestidos de fiesta  
Carteras de cuero

Santa Fé 124 Este

Visite Joyería FLORENCIA  
OFERTA: Juego alianzas oro y  
cintillo rodinado con zafiro le-  
gitimo \$ 18.000. Relojes to-  
das las marcas y modelos.

CREDITOS HASTA 10 MESES  
AVDA. RIOJA 73 SUR

**"LA CHIQUITA"**

Sombrillas, paraguas ..... \$ 990. —  
Bikinis "Mariquita" ..... \$ 1.490. —  
Bronceador c/y sin sol ..... \$ 390. —  
Champú, un litro ..... \$ 250. —  
Somos distribuidores de juguetes. Consúltenos  
Elija los suyos para estas fiestas  
RIVADAVIA 237 (este)

## Nuevo sistema de plazo fijo en Caja de Ahorro

La Caja Nacional de Ahorro y Seguro informó que a partir de hoy, en todas las filiales, se aceptan imposiciones en el sistema de depósitos a plazo fijo nominativo intransferible.

El sistema concurre a satisfacer una necesidad determinada en las sucesivas encuestas que se efectúan en el mercado financiero y con el propósito de ofrecer una operación acorde a la nueva dinámica de la institución. Los depósitos reconocerán una renta bási-

ca del 4,50 por ciento anual, con un plazo único de permanencia de seis meses y las imposiciones mínimas se fijan en 50 mil pesos y para sumas superiores, múltiplos de cinco mil pesos.

Los depósitos de referencia estarán sujetos a un factor de corrección que surge de la comparación del índice de precios al por mayor —nivel general— que elabora el Instituto Nacional de Estadísticas y Censos y que comunicará el Banco Central de la República

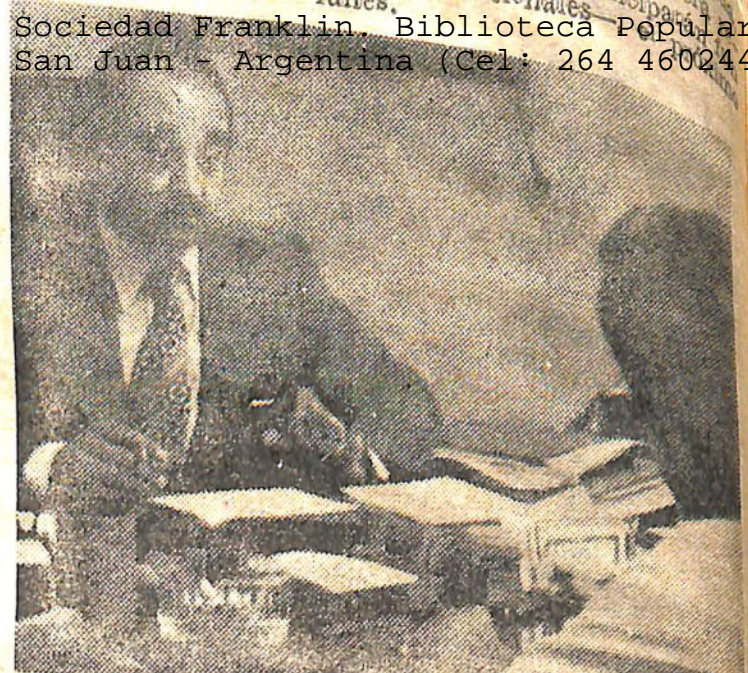

El gerente de la sucursal local del Banco de la Nación Argentina, en diálogo con nuestro diario. Las líneas crediticias especiales para damnificados en marcha.

## Créditos, para afectados, con celeridad en el Bco. Nación

Con la celeridad que la emergencia impone, la sucursal local del Banco de la Nación Argentina atiende las presentaciones de productores agropecuarios afectados por el terremoto del 23 de noviembre pasado, a fin de acogerse a las líneas crediticias especiales.

De acuerdo a lo informado oportunamente, el apoyo financiero está destinado a los productores agropecuarios en especial, sean o no clientes del banco, cuyas explotaciones se encuentren ubicadas en las zonas devastadas. Los créditos son para evolución, inversión y vivienda rural, de tal manera que el deteriorado aparato productivo, por un lado y las consecuencias sociales, por otro, queden rehabilitados rápidamente. Las coberturas van del no

venta al cien por ciento, según los casos y hasta veinte años de plazo de pago, en función de las posibilidades de pago de los deudores.

El gerente de la sucursal local, señor Nicolás Carlos Marra, en diálogo con nuestro diario, destacó la acogida de las líneas de créditos en trescientos cincuenta clientes del banco interesados, de los cuales ochenta y dos firmas han concretado sus presentaciones. Dijo que hay un equipo especial de funcionarios que trabajan para el asesoramiento y tramitación, que obvia cualquier inconveniente que pudiera significar demora en la gestión. Es importante destacar, asimismo, que el tratamiento de las carpetas y las respectivas resoluciones se ejecutan en

San Juan, sin necesidad de la intervención central, salvo casos especiales aún no detectados.

El señor Marra agregó que los productores agropecuarios afectados reciben un amplio asesoramiento en la subgerencia, enfatizando sobre la predisposición de la institución para agilizar las solicitudes. Como datos estimativos, indicó que hasta el momento para viviendas rurales se han solicitado ochocientos millones, para rehabilitación de pozos, nivelación, instalaciones, etc. 165 millones y para evolución alrededor de mil cien millones.

Con respecto al problema vivienda del productor rural, el gerente des-

tañó las proyecciones sociales de los créditos, por que pueden originar nuevos centros de población. Es decir que la reconstrucción de las viviendas diseminadas en la amplia zona agropecuaria afectada por el sismo, puede aglutinarse en determinados lugares, para facilitar la construcción y mejorar las condiciones de vida del hombre de campo. Al respecto una de las cláusulas dice concretamente que la ubicación de la vivienda podrá estar en el lugar donde se efectúa la explotación rural, o en localidades cercanas, pero se favorecerá la creación o consolidación de centros poblacionales que aseguren la estabilidad de los núcleos rurales.

## Tembló dos veces entre ayer y hoy

Siguen registrándose réplicas del terremoto en nuestra provincia. Según un informe suministrado a TRIBUNA DE LA TARDE por el INPRES, ayer se produjo un movimiento sísmico de intensidad tres en la escala Mercalli,

a la hora 22, 10 minutos y 14 segundos, a distancia de 80 kilómetros. Hoy, a las 3 horas, 31 minutos, 16 segundos, se registró otro sismo de intensidad dos, a 90 kilómetros en dirección Nor-este.



REGALOS DE JERARQUIA

Precios Especiales  
AVDA. RIOJA 175 SUR

Acero  
inoxidable  
Cristalería  
Porcelana  
Novedades

# Está en peligro de perderse el museo fundado por los hermanos Nacif Weiss

Si no tuviéramos fe en la capacidad de reacción de los sanjuaninos, esta nota tendría que titularse "Un sueño que se desmorona". Porque el museo fundado por los hermanos Nacif Weiss es un sueño generoso, forjado en el ideal de dar a San Juan una visión permanente de lo que fue el pasado argentino, para que se aliene sin tregua el orgullo nacional.

El terremoto de noviembre ha destruido las habitaciones donde se encontraban las valiosas piezas del museo, en el departamento San Martín, y creado el caos en la organización de las colecciones ordenadas con infinita paciencia y enorme sacrificio. Don Fortunato Alejandro Nacif Weiss ha rescatado de las ruinas todo aquel tesoro y, aún las piezas rotas, las conserva en otra habitación, sin el orden que deben tener, porque ese orden ya no es posible. No hay cansancio en su gesto, pero sí tritiseza y angustia. "No tenemos la vida comprada", nos dice, cuando manifiesta su inquietud acerca del futuro de esta obra. ¿Existe en San Juan un verda-

dero interés por conservar tan extraordinario testimonio histórico. No sabemos qué contestar. Su hermano José Santiago dispuso, antes de morir, que este museo sea donado íntegramente a la Universidad Católica. Se suscribieron los compromisos consiguientes, se realizaron algunas tramitaciones posteriores, y todo quedó allí. Y el terremoto pone en peligro la existencia misma del museo. Ni siquiera hay seguridad para la conservación

Valiosas, sí, porque allí hay armas construidas para la gesta emancipadora de San Martín, por Fray Luis Beltrán; petacas y otros elementos usados por Felipe Varela, monedas antiquísimas, puertas y ventanas de la época de la fundación de San Juan, carruajes, cuadros religiosos del Cuzco, pinturas de famosos artistas sanjuaninos ya desaparecidos, como Santiago Godoy, Vicente Keller de los Ríos, esposa del fundador de Cautete, Angel Rodrigo, etc. Hay colecciones de muebles y documentos de valor histórico importantísimo y piezas únicas de arqueología.



No hay lugar en la casa de los Nacif Weiss, que no guarde piezas históricas de excepcional valor para la investigación del pasado argentino. Pero no es posible el orden ni la clasificación metódica. Es un tesoro desperdiciado.

## Debe organizarse un complejo museográfico en la provincia

Los hermanos Nacif Weiss -cuatro hermanos- han dedicado toda su vida a esta generosa misión de arrancar al pasado sus secretos para ponerlos a la vista de las nuevas generaciones. En estos tiempos en que todo se mide por el dinero, podría decirse que perdieron sus años, porque no acumularon fortuna. Pero han dado a San Juan una riqueza incalculable. Verdad es que también lo hicieron los hermanos Gnecco, Cavarita, Garra-

muño de Godoy y otros más, pero eso no disminuye sus méritos.

Pero este esfuerzo invaluable puede ser inútil si no se organiza una labor definitiva, capaz de clasificar científicamente cada pieza, ordenar las colecciones y ponerlas al servicio del público deseoso de conocer la historia a través de testimonios elocuentes. San Juan debe contar con un gran centro de investigación del pasado, porque posee

riquezas excepcionales en ese sentido, pero es necesario que las distintas dependencias: universidades, instituciones culturales y gobierno, unifiquen sus recursos y los pongan en movimiento tras este gran objetivo.

No es que desconozcamos ni dejemos de valorar los esfuerzos individuales o aislados. Pero esta no es una empresa digna de algunos, sino de todos, porque el destinatario es el pueblo y la fun-

ción de los museos y de la investigación es verdaderamente trascendente: hacer que los argentinos no nos desarraigemos. Que las nuevas generaciones abrevien con orgullo en sus más nobles tradiciones, para que tenga un horizonte más concreto su futuro. Lo que entra por los ojos es lo que deja huellas más hondas en el espíritu. Los museos hablan al alma de los argentinos. Pero un museo escondido entre ruinas, es mudo.

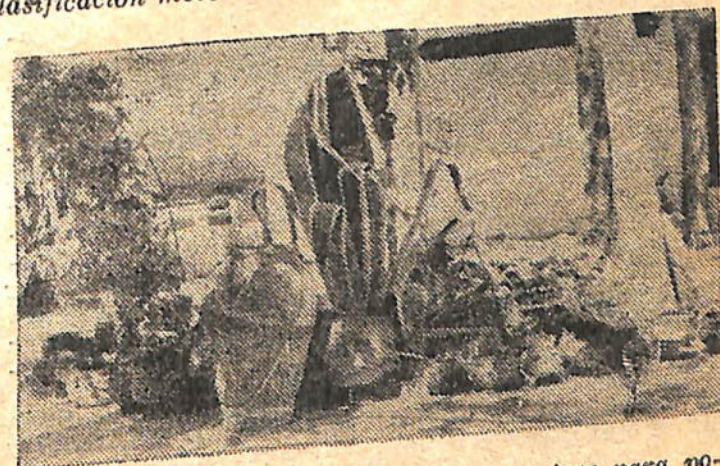

También el jardín de la vieja casona sirve para poner a salvo históricos cacharros. A salvo del terremoto, pero no de la intemperie, que deteriora los objetos



ha quedado en pie, pero que no ofrece un gran interés. Fortunato Na

DEPARTAMENTO  
**USADOS**



Escobar s.a.

Av. Rioja 346 Sur

- FIAT 125 ..... 1973
- TORINO 5 ..... 1972
- RENAULT 12 ..... 1973
- RANGERO ..... 1974
- FORD F-100 V8 ..... 1967

El terremoto destruyó las habitaciones, contrabando las valiosas piezas del museo, en el departamento San Martín, y creado el caos en la organización de las colecciones ordenadas con infinidad de paciencia y enorme sacrificio. Don Fortunato Alejandro Nacif Weiss ha rescatado de las ruinas todo aquel tesoro y, aún las piezas rotas, las conserva en otra habitación, sin el orden que deben tener, porque ese orden ya no es posible. No hay cansancio en su gesto, pero sí triteza y angustia. "No tenemos la vida comprada", nos dice, cuando manifiesta su inquietud acerca del futuro de esta obra. ¿Existe en San Juan un verda-

seguridad para la existencia del museo. Ni siquiera las construidas para la gesta emancipadora de San Martín, por Fray Luis Beltrán; petacas y otros elementos usados por Felipe Varela, monedas antiguísimas, puertas y ventanas de la época de la fundación de San Juan caruajes, cuadros religiosos del Cuzco, pinturas de famosos artistas sanjuaninos ya desaparecidos, como Santiago Godoy, Vicente Keller de los Ríos, esposa del fundador de Cante, Angel Rodrigo, etc. Hay colecciones de muebles y documentos de valor histórico importantísimo y piezas únicas de arqueología.

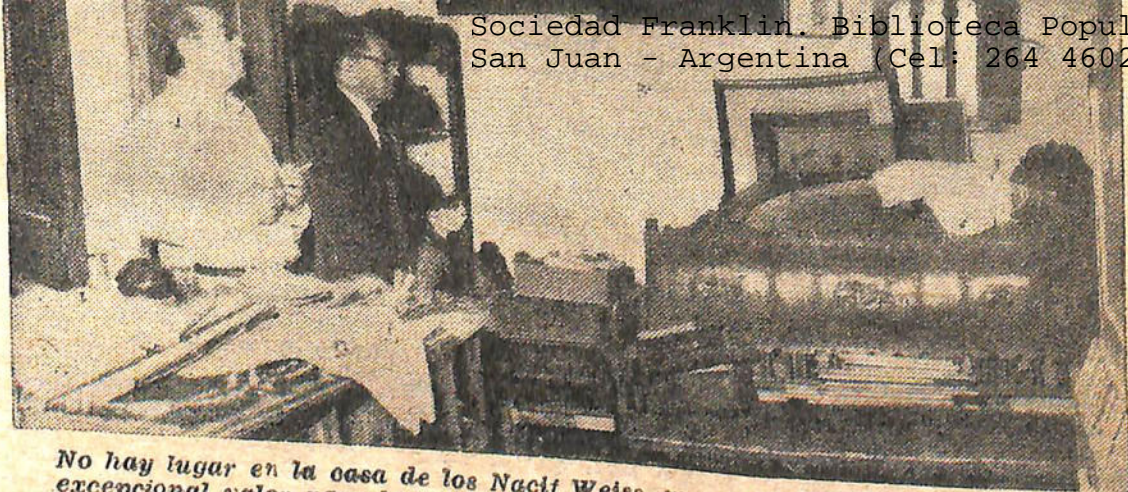

No hay lugar en la casa de los Nacif Weiss, que no guarde piezas históricas de excepcional valor para la investigación del pasado argentino. Pero no es posible el orden ni la clasificación metódica. Es un tesoro desperdiciado.

## Debe organizarse un complejo museográfico en la provincia

Los hermanos Nacif Weiss -cuatro hermanos- han dedicado toda su vida a esta generosa misión de arrancar al pasado sus secretos para ponerlos a la vista de las nuevas generaciones. En estos tiempos en que todo se mide por el dinero, podría decirse que perdieron sus años, porque no acumularon fortuna. Pero han dado a San Juan una riqueza incalculable. Verdad es que también lo hicieron los hermanos Gnecco, Cecilia Garra-

muño de Godoy y otros más, pero eso no disminuye sus méritos.

Pero este esfuerzo invaluable puede ser inútil si no se organiza una labor definitiva, capaz de clasificar científicamente cada pieza, ordenar las colecciones y ponerlas al servicio del público deseo de conocer la historia a través de testimonios elocuentes. San Juan debe contar con un gran centro de investigación del pasado, porque posee

riquezas excepcionales en ese sentido, pero es necesario que las distintas dependencias: universidades, instituciones culturales y gobierno, unifiquen sus recursos y los pongan en movimiento tras este gran objetivo.

No es que desconozcamos ni dejemos de valorar los esfuerzos individuales o aislados. Pero esta no es una empresa digna de algunos, sino de todos, porque el destinatario es el pueblo y la fun-

ción de los museos y de la investigación es verdaderamente trascendente: hacer que los argentinos no nos desarraigemos. Que las nuevas generaciones abrevien con orgullo en sus más nobles tradiciones, para que tenga un horizonte más concreto su futuro. Lo que entra por los ojos es lo que deja huellas más hondas en el espíritu. Los museos hablan al alma de los argentinos. Pero un museo escondido entre ruinas, es mudo.



También el jardín de la vieja casona sirve para poner a salvo históricos cacharros. A salvo del terremoto, pero no de la intemperie, que deteriora los objetos.



Obras de arte, objetos y utensilios diversos, aperos y ponchos que rememoran un pasado de orgullo para los argentinos yacen dispersos por toda la casa Nacif.

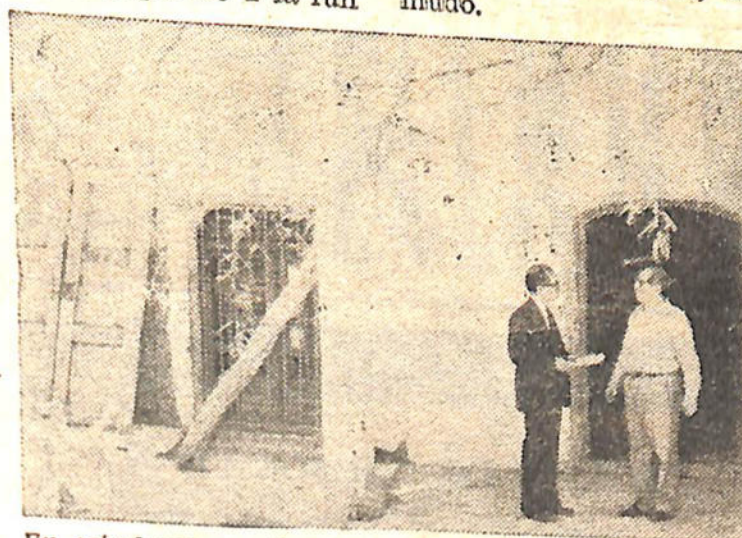

En este lugar que ha quedado en pie, pero que no ofrece ni comodidades ni seguridad, don Fortunato Nacif Weiss ha amontonado varias piezas del museo.

## Misión del crédito

Con buen criterio, las autoridades gubernamentales han decidido encarar a fondo la reconstrucción económica de la zona afectada por el sismo. Se han hecho previsiones crediticias muy amplias, que seguramente se convertirán en la columna vertebral de la acción inmediata.

Pero la situación planteada al museo Nacif Weiss pone de manifiesto una necesidad tan imperativa como aquella: la de restaurar los valores culturales. ¿No sería indispensable volcar una parte de los créditos a construir edificios seguros y funcionales para el funcionamiento de museos y de centros de investigación de la historia? San Juan puede reunir un caudal museográfico realmente extraordinario y eso es, también, riqueza.

DEPARTAMENTO  
**USADOS**



Escobar s.a.

Av. Rioja 346 Sur

FIAT 125	1973
TORINO S	1972
RENAULT 12	1973
RANCHERO	1974
FORD F-100 V8	1967
RASTROJERO	1974

Los mejores precios de plaza  
Amplia Financiación  
CON LA GARANTIA DE:



Su Concesionaria



# La Dirección de Planeamiento será un organismo vital en la reconstrucción

## Primera nota

La Dirección de Planeamiento de la provincia ha elaborado en treinta días un plan preventivo para Caucete, que servirá para adelantar una gran proporción del trabajo destinado a la reconstrucción de la zona. El anuncio fue hecho a TRIBUNA de la TARDE por el director del organismo, arquitecto Omar Arturo Belleli y por el jefe técnico, arquitecto Jorge E. De la Vega. Este plan se anticipa al definitivo, que se implantará en agosto. El organismo, heredero de las facultades que en materia de policía edilicia tuvieron a su cargo el Consejo de Reconstrucción y el CONCAR y que actúa con jurisdicción en todo el territorio provincial, se dispone a cumplir una acción muy intensa —casi podría decirse que será el protagonista principal— en el proceso de reconstrucción de las zonas afectadas por el sismo.

**ARDUA MISION**  
Los arquitectos Belleli y De la Vega hicieron un pormenorizado análisis de la actividad que deberá cumplir Planeamiento durante este año, como consecuencia del terremoto de noviembre. La síntesis es obligada,

por razones de espacio, y señalamos los aspectos más salientes, a saber: Revisión y actualización del Código de Edificación, en primer término. Si bien es cierto que este Código ha dado muy buenos resultados en su aplicación, ya que los edificios que se construyeron según los principios se han salvado totalmente, es menester actualizar algunos aspectos referidos a la época y el lugar.

Otra tarea ardua consiste en la ampliación del estudio de los centros urbanos de la provincia, los más importantes en primer término, para de terminar la acción edilicia que se cumplirá en cada uno de ellos, mediante una planificación concreta. Asimismo, el organismo encarará el estudio de una correcta vial urbana, con líneas de edificación y apertura de calles.

Asimismo implementará la reglamentación de localizaciones industriales y la previsión de áreas para actividades industriales. Por otra parte, se organizará un equipo científico para la investigación tecnológica referida a materiales de construcción en general, y a nuevos sistemas constructivos. A este respecto se nos informó que ya se han presentado diversos sistemas que se es-

## Tiene a su cargo la revisión y actualización del Código de Edificación y todo lo relativo a programas edilicios

tán analizando.

También será labor intensa de este año, en la Dirección de Planeamiento, adecuar el poder de policía edilicia a la realidad actual de la provincia. Se nos señaló que en este aspecto es indispensable la colaboración del público en cuanto a presentación de planos, solicitud de inspecciones y toda otra gestión a tiempo, para lo cual el organismo organizará un sistema de información orientadora. Dijo el arquitecto Belleli que se espera aumentar el número de inspectores para esta etapa, pero, aún así, la acción no será del todo eficaz si no se tiene el espíritu de colaboración de los pobladores a fin de que la inspección se haga sin la pérdida de tiempo que significa esperar por anticipado de datos precisos de ubica-



Si la policía edilicia no es del todo eficaz, ello se debe a que el público no tiene una conciencia antisísmica, dijeron a TRIBUNA de la TARDE los arquitectos Belleli y De la Vega.

ción y características de la construcción. Ante publicaciones recién

lemente efectuadas por un organismo oficial, que nos tuvo que en las zonas rurales no se ha ejercido debidamente el poder de policía edilicia, los arquitectos Belleli y De la Vega, respondieron al requerimiento periodístico afirmando que ese poder se ha ejercido con eficacia, si bien es cierto que la dependencia no ha contado hasta ahora con el número suficiente de inspectores.

Agregaron que el gran problema de esas zonas es la construcción clandestina y los edificios construidos con anterioridad a 1944. Mucha gente cree —acotaron nuestros entrevistados— que se ahorran complicaciones, tiempo y dinero cuan-

do hacen sus obras sin intervención de la autoridad competente, pero esa es una economía mal entendida según lo ha demostrado la realidad puesta de manifiesto por el sismo de noviembre.

El problema, pues, es de falta de conciencia pública en muchos sectores de que la seguridad exige algunos sacrificios que luego son largamente recompensados con la salvación de la vida y de los bienes. Planeamiento se propone ajustar detalles para evitar que se siga con la costumbre de prescindir con la orientación y el asesoramiento técnico que ofrece el Estado.

## Departamentales

### Capital

**Misa:** Para rogar por el eterno descanso del alma del señor Justo Ramón Suñer, mañana a las 11, en la iglesia de Nuestra Señora de Luján, se oficiará una misa, con motivo de cumplirse el primer aniversario de su fallecimiento.

### Trinidad

**Fallecimiento:** A la edad de 70 años dejó de existir el señor Segundo Manuel Cáceres, tras sufrir una corta dolencia, sus restos fueron inhumados en el cementerio de San Martín.

### Rivadavia

**Bautismo:** Mañana a las 18.30, en la iglesia de Nuestra Señora de Luján, recibirá las aguas bautismales el niño Enrique Guillermo Leyes, serán sus padrinos el señor Isidro Oro y la señorita Norma Leyes.

### Concepción

**Nacimiento:** Nació Diego Leonardo, hijo de los esposos Antonio Pitare y María Justa Rodríguez.

**Misa:** Mañana a las 8, en el Santuario Arquidiosesano de la Inmaculada Concepción, se rezará una misa para rogar por el eterno descanso del alma de la señora Mercedes Pereyra de Navas, con motivo de cumplirse el primer aniversario de su fallecimiento.

### Caucete

**Funeral:** El lunes próximo a las 21, en la iglesia de María Auxiliadora del Colegio Don Bosco, se oficiará una misa para rogar por el eterno descanso del alma de Humberto Tello, con motivo de cumplirse un nuevo aniversario de su fallecimiento.

## COMUNICADO

### Electricidad San Juan ENTRE RIOS 485 SUR

COMUNICA a su distinguida clientela y público en general, que permanecerá cerrado por vacaciones, a partir DEL DIA 9 DEL CORRIENTE MES y hasta el 22 del mismo.

mercado del  
**usado**

Recibimos su unidad usada como parte de pago, con la mejor tasación de plaza.

FIAT 128 IAVA  
TX - 100 - Mod. 1977

FIAT 600, modelo ..... 1977  
FIAT 128, ..... 1971

# El Código de Edificación es el mejor seguro de vida frente a un terremoto

La Dirección de Planeamiento de la provincia tiene conciencia de su papel protagónico en la emergencia creada por el terremoto del año pasado y se apresta a realizar un esfuerzo muy superior al que normalmente venía realizando. Esto es lo que surge de las declaraciones hechas a TRIBUNA de la TARDE por los arquitectos Omar Arturo Belelli, director del organismo y Jorge E. De la Vega, jefe técnico.

También surge con nitidez de estas declaraciones, que hay dos presupuestos indispensables para el mejor cumplimiento de esta misión: que el público adquiriera conciencia de que la ciudad de San Juan se ha salvado de una nueva catástrofe gracias a la aplicación sistemática del Código de Edificación, por lo cual las construcciones futuras deben hacerse con absoluta fidelidad a sus principios, y que la dependencia debe ser dotada del personal que va a necesitar, especialmente inspectores en número suficiente para atender los requerimientos de la población.

Las imprevisiones se pagan a un precio muy elevado, nos dijo el arquitecto Belelli. Y señaló el caso de Guatemala, donde en tres décadas ocurrieron otros tantos terremotos. Después del primero se hicieron construcciones nuevas, sin ninguna previsión sismorresistente, que se desmoronaron con el movimiento siguiente. Tampoco se a-

provechó esta experiencia y se siguió con la práctica de construir de cualquier manera. Y el tercer sismo fue aún más devastador que los dos anteriores. Total, un elevado costo de vidas y en bienes, por falta de previsión. La moraleja salta a la vista: no es cuestión de construir edificios nuevos, sino de hacerlos bien.

No hay más policía edilicia en San Juan que la Dirección de Planeamiento y, por lo tanto, a ese organismo deben dirigirse las consultas relativas a ubicación, tipo de construcción, planos, líneas edilicias, ampliaciones, reacciones, etc. Los arquitectos Belelli y De la Vega aseguraron que la dependencia a su cargo agilizará todos los trámites a fin de que nadie salga perjudicado por demoras injustificadas. También anticiparon que los técnicos proporcionarán gratuitamente el asesoramiento necesario en cada caso, y que las inspecciones se harán sin dilaciones, a fin de resolver con celeridad los problemas técnicos que vayan surgiendo a medida que avanza la obra.

Ya se ha adelantado bastante trabajo en Planeamiento. En 30 días se elaboró un plan preventivo para Caucete, y con anterioridad se estaba trabajando en la confección de un plan director para Jáchal, Caucete y Villa Aberastain en colaboración con técnicos del CFI. En lo relativo a Caucete, este trabajo se ha detenido para dar pa-

## Ultima nota

so al plan preventivo, necesario después de ocurrido el terremoto.

También en 1977 se realizó una labor de compatibilización con la realidad actual del nuevo Plan Director de la Ciudad de San Juan, referido al ordenamiento urbano y uso de suelos, delimitación de zonas residenciales, comerciales e industriales, planificación del tránsito, vías de acceso, etc., y la fijación de áreas de reserva. Se realizó el trabajo de control edilicio con la revisión de planos y obras de edificios públicos y privados y se aprobaron loteos y subdivisiones.

Otra tarea realizada el año pasado fue el levantamiento topográfico para la determinación de líneas de edificación en los núcleos urbanos y se comenzó un estudio de áreas particularizadas en colaboración con profesionales de organismos similares de otras provincias, para consultar otras experiencias. Este estudio se refiere, principalmente, a

## ANCIANOS DONAN JUGUETES

En un gesto que las enaltece, un grupo de internas del Hogar de Ancianos, donaron muñecos de trapo, confeccionados por ellas mismas, a los niños necesitados a los institutos de la Dirección de Protección al Menor.

La dirección mencionada ha hecho llegar una nota de agradecimiento, en nombre de todos los niños, "por tan noble gesto", reconocimiento que ha hecho extensivo a las autoridades del Hogar de Ancianos.

la disposición de espacios y zonas para determinadas actividades, de modo que el crecimiento urbanístico se ajuste a una planificación anterior.

Este es un trabajo técnico silencioso pero necesario, que de alguna manera está relacionado con la seguridad de la población. Pero la dependencia insiste en requerir la colaboración del público en el sentido de llevar sus problemas edilicios a los técnicos de Planeamiento, proponer iniciativas e inquietudes, formular consultas y efectuar con tiempo sus gestiones para la aprobación de planos y obras.

Y una última recomendación: no hacer nada, en materia de construcciones, sin asesoramiento técnico, porque ello es atentar contra la seguridad propia y ajena y violar las normas del Código

de Edificación que, aparte de ser obligatorias, han de mostrarse cabalmente que son las mejores en el mundo frente a la amenaza de un terremoto. "Sus normas —dice Belleni— son el mejor seguro de vida frente a estos riesgos".

## BARRIO SMATA

El Sindicato de Mecánicos y Afines del Transporte Automotor Seccional San Juan, reitera la citación a los preadjudicatarios del barrio SMATA que aun no hayan completado la documentación para que pasen por las oficinas

AL SERVICIO DE SUS ANIMALES AGROVET Ofrece atención de su profesional

DR. RICARDO A. ROMERO

Consulte en:

agrovets.r.l.

Avda. Córdoba 577 - Este - Tel. 23509

FESTEJESE EL DOMINGO ALMORZANDO EN:

## HAMBURGO

— ☆ — MENU — ☆ —

POLLO AL VINO — ENSALADAS — CAPELLETTI O TALLARINES  
CASEROS — VINO RESERVA MONTILLA — SODA — POSTRE

TOTAL POR PERSONA \$ 1.750,-

LOS COMERCIOS DE JERARQUIA SON EXCLUSIVOS DE:

# MONTILLA

El vino que se vistió de etiqueta.

## CASFEC ASESORA EN SAN JUAN SOBRE SUBSIDIOS FAMILIARES

Se realizó en la Federación Económica una reunión de presidentes de cámaras con el jefe de Relaciones Públicas de la CASFEC, señor Bernardo Filozof, que se encuentra en la provincia en misión especial dispuesta por la entidad con motivo del terremoto del 23 de noviembre, para colaborar en la solución de problemas vinculados a la función de la Caja. Por la Federación se encontraba presente el asesor, señor Osvaldo Sánchez Pustos.

ramiento que se requiera, a las empresas, y se posibilitará la solución financiera rápida en cada caso, "porque si las empresas, que son nuestros agentes, tienen problemas financieros, no podrán pagar los subsidios", reflexionó.

Asimismo anunció que los trámites demorados en Buenos Aires, referidos a San Juan, serán inmediatamente revisados para detectar sus fallas y comunicárselas a la delegación que se encuentra en San Juan. Este sis-

LOS MEJORES ESPECTACULOS PARA DISFRUTAR EN VACACIONES CON LA FAMILIA

MAGIA! MUSICA! FANTASIA!

**LA CENICIENTA**  
(Cinderella)

de WALT DISNEY APTA PARA TODO PUBLICO

TODOS LOS DIAS!  
PRECIOS POPULARES

\$300

"VENDETTA"



es lo que se declara hechas a TRI-  
BUNA de la TARDE por  
los arquitectos Omar Ar-  
turo Belelli, director del  
organismo y Jorge E. De  
la Vega, jefe técnico.

También surge con ni-  
tidez de estas declaracio-  
nes, que hay dos presu-  
puestos indispensables pa-  
ra el mejor cumplimien-  
to de esta misión: que el  
público adquiera concien-  
cia de que la ciudad de  
San Juan se ha salvado de  
una nueva catástrofe gra-  
cias a la aplicación siste-  
mática del Código de  
Edificación, por lo cual  
las construcciones futu-  
ras deben hacerse con ab-  
soluta fidelidad a sus  
principios, y que la de-  
pendencia debe ser dota-  
da del personal que va  
a necesitar, especialmen-  
te inspectores en número  
suficiente para atender  
los requerimientos de la  
población.

Las imprevisiones se pa-  
gan a un precio muy ele-  
vado, nos dijo el arquitec-  
to Belelli. Y señaló el ca-  
so de Guatemala, donde  
en tres décadas ocurrie-  
ron otros tantos terremo-  
los. Después del primero  
se hicieron construccio-  
nes nuevas, sin ninguna  
previsión sismorresisten-  
te, que se desmoronaron  
con el movimiento si-  
guiente. Tampoco se a-

## CASFEC ASESORA EN SAN JUAN SOBRE SUBSIDIOS FAMILIARES

Se realizó en la Federa-  
ción Económica una reunión  
de presidentes de cámaras  
con el jefe de Relaciones  
Públicas de la CASFEC, se-  
ñor Bernardo Filozof, que  
se encuentra en la provin-  
cia en misión especial dis-  
puesta por la entidad con  
motivo del terremoto del 23  
de noviembre, para colabo-  
rar en la solución de proble-  
mas vinculados a la función  
de la Caja. Por la Federa-  
ción se encontraba presen-  
te el asesor, señor Osvaldo  
Sánchez Pustos.

Explicó el señor Filozof  
que la delegación destaca-  
da por CASFEC represen-  
ta una expresión de solida-  
ridad de ese organismo  
con San Juan, ante la gra-  
ve situación porque atra-  
viesa esta provincia y que  
se propone facilitar todos  
los trámites y resolver so-  
bre el terreno todos los pro-  
blemas.

Dijo que se ha observa-  
do que la mayor parte de  
las demoras en la tramita-  
ción provienen de errores  
en los formularios, por lo  
que se dará todo el aseso-

ra la vista; no es cuestión  
de construir edificios nue-  
vos, sino de hacerlos bien.

No hay más policía edi-  
ficia en San Juan que la  
Dirección de Planeamien-  
to y, por lo tanto, a ese  
organismo deben dirigirse  
las consultas relativas a  
ubicación, tipo de cons-  
trucción, planos, líneas  
edificadas, ampliaciones, re-  
facciones, etc. Los archi-  
tectos Belelli y De la Ve-  
ga aseguraron que la de-  
pendencia a su cargo agi-  
lizará todos los trámites  
a fin de que nadie salga  
perjudicado por demoras  
injustificadas. También  
anticipan que los téc-  
nicos proporcionarán gra-  
tuitamente el asesora-  
miento necesario en ca-  
da caso, y que las inspec-  
ciones se harán sin dila-  
ciones, a fin de resolver  
con celeridad los proble-  
mas técnicos que vayan  
surgiendo a medida que  
avanza la obra.

Ya se ha adelantado  
bastante trabajo en Pla-  
neamiento. En 30 días se  
elaboró un plan preventi-  
vo para Caucete, y con  
anterioridad se estaba  
trabajando en la confec-  
ción de un plan director  
para Jáchal, Caucete y  
Villa Aberastain en co-  
laboración con técnicos  
del CFI. En lo relativo  
a Caucete, este trabajo se  
ha detenido para dar pa-

ramiento que se requiera, a  
las empresas, y se posibili-  
tará la solución financiera  
rápida en cada caso, "por-  
que si las empresas, que son  
nuestros agentes, tienen pro-  
blemas financieros, no po-  
drán pagar los subsidios",  
reflexionó.

Asimismo anunció que los  
trámites demorados en Bue-  
nos Aires, referidos a San  
Juan, serán inmediatamente  
revisados para detectar  
sus fallas y comunicárselas a  
la delegación que se encuen-  
tra en San Juan. Este sis-  
tema se prolongará duran-  
te varios meses. Asimismo,  
anticipó que las tramitacio-  
nes se resolverán en quin-  
ce días, si están en condi-  
ciones.

Destacó que el índice de  
cumplimiento por parte de  
las empresas sanjuaninas,  
es "bastante importante",  
comparado con otras zonas  
del país. También anunció  
que se estudia la posibili-  
dad de pagos directos de los  
subsidios, por la Caja, pe-  
ro aclaró que ello no está  
resuelto todavía.

con la realidad  
actual del nuevo Plan Direc-  
tor de la Ciudad de San  
Juan, referido al ordena-  
miento urbano y uso de sue-  
los, delimitación de zonas  
residenciales, comerciales e  
industriales, planificación  
del tránsito, vías de acceso,  
etc., y la fijación de áreas  
de reserva. Se realizó el tra-  
bajo de control edilicio con  
la revisión de planos y  
obras de edificios públicos  
y privados y se aprobaron  
loteos y subdivisiones.

Otra tarea realizada el  
año pasado fue el levanta-  
miento topográfico para la  
determinación de líneas de  
edificación en los núcleos  
urbanos y se comenzó un es-  
tudio de áreas particulari-  
zadas en colaboración con  
profesionales de organismos  
similares de otras provin-  
cias, para consultar otras ex-  
periencias. Este estudio se  
refiere, principalmente, a

## ANCIANOS DONAN JUGUETES

En un gesto que las enal-  
tece, un grupo de internas  
del Hogar de Ancianos, do-  
naron muñecos de trapo,  
confeccionados por ellas  
mismas, a los niños perte-  
necientes a los institutos  
de la Dirección de Protec-  
ción al Menor.

La donación menciona-  
da ha hecho llegar una no-  
ta de agradecimiento, en  
nombre de todos los niños,  
"por tan noble gesto", re-  
conocimiento que ha hecho  
extensivo a las autorida-  
des del Hogar de Ancianos.

Los siniestros pero necesari-  
o, que de alguna manera  
está relacionado con la se-  
guridad de la población. Pe-  
ro la dependencia insiste en  
requerir la colaboración del  
público en el sentido de lle-  
var sus problemas edilicios  
a los técnicos de Planeamien-  
to, proponer iniciativas e in-  
quietudes, formular consul-  
tas y efectuar con tiempo  
sus gestiones para la apro-  
bación de planos y obras.

Y una última recomenda-  
ción: no hacer nada, en ma-  
teria de construcciones, sin  
asesoramiento técnico, por-  
que ello es atentar contra la  
seguridad propia y ajena y  
violar las normas del Código

Sociedad Franklin, Biblioteca Popular  
San Juan - Argentina (Cel: 264 4602443)

AL SERVICIO DE SUS  
ANIMALES AGROVET Ofrece  
atención de su profesional

DR. RICARDO A. ROMERO

Consulte en:

agro  
vets.r.l.

Avda. Córdoba 577 - Este - Tel. 23509

FESTEJESE EL DOMINGO ALMORZANDO EN:

## HAMBURGO

— ☆ — MENU — ☆ —

POLLO AL VINO — ENSALADAS — CAPELLETTI O TALLARINES  
CASEROS — VINO RESERVA MONTILLA — SODA — POSTRE

TOTAL POR PERSONA \$ 1.750,-

LOS COMERCIOS DE JERARQUIA SON EXCLUSIVOS DE:

# MONTILLA

El vino que se vistió de etiqueta.

LOS MEJORES ESPECTACULOS PARA DISFRUTAR EN VACACIONES CON LA FAMILIA

MAGIA!  
MUSICA!  
FANTASIA!

**LA CENICIENTA**  
(Cinderella)

de WALT DISNEY APTA PARA TODO PUBLICO  
HABLADA EN CASTELLANO

TECHNICOLOR

2ª semana SENSACIONAL

HOY NUEVO CINE GRAN REX Y JARDIN

TODOS LOS DIAS!  
PRECIOS POPULARES \$300

"VENDETTA" LEE VAN CLEEF

COMPLEMENTA a ROGER MOORE le gustan todas!

"Un toque de suerte"

DESDE OPERA HOY cine VENECIA

# Ya Inauguró, la Mueblería más Popular de San Juan

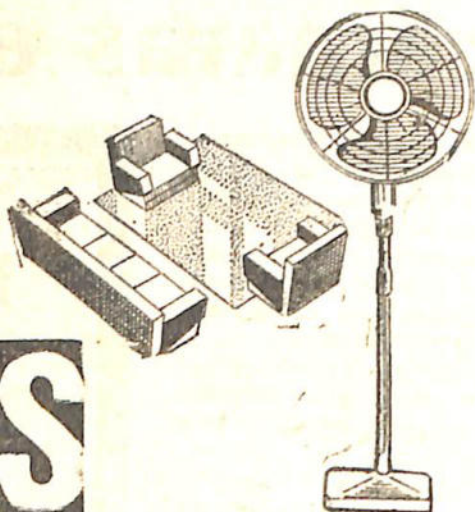

## MUEBLES

## UZAIR

CON GRANDIOSAS OFERTAS  
MES INAUGURACION EN

MENDOZA 115 SUR  
Casi esq Laprida)

DORMITORIO de lujo,  
compuesto de cama, tualé  
y dos mesas de luz  
**\$ 69.000**

JUEGO de dormitorio  
de niño, compuesto de  
cama, tualé y mesa de  
luz, pintado diferentes  
colores, N° 2  
**\$ 59.800**

LICUADORAS tres velo  
cidas, diferentes mar  
cas, desde  
**\$ 14.900**

VALIJA de cuero para  
viaje, modelo gigante  
**\$ 8.900**

CONSERVADORAS de  
hielo, de chapa, con es  
tante, marca SERENA  
**\$ 14.900**

MESA LIBRO en fórmica,  
base de hierro  
**\$ 24.900**

MESA RATONA living  
en fórmica  
**\$ 9.800**

CAMA en madera, de 1  
plaza, modelo america  
no o provenzal  
**\$ 12.900**

MODULAR modelo gi  
gante, con estante y ca  
jonera, puerta de cedro,  
N° 11  
**\$ 69.000**

MESA extensible en fór  
mica, base de hierro, di  
ferentes modelos, desde  
**\$ 39.000**

TURBO VENTILADOR  
de lujo 16 p.  
**\$ 22.900**

JUEGO DE LIVING, mo  
delo Pucará, tapizado en  
bratinas especiales  
**\$ 89.000**

JUEGO dormitorio en  
guatambú, compuesto  
de ropero 2 mts., 4 puer  
tas, fileteado, lustrado  
a muñeca  
**\$ 149.000**

SILLA escandinava, ta  
pizada bratina especial,  
base de caño reforzado  
**\$ 4.900**

COLCHONES en polies  
ter, de 1 plaza, desde  
**\$ 8.900**

SILLA modelo butaca,  
tapizada, base caño re  
forzado  
**\$ 8.900**

PLANCHA eléctrica, co  
mún y automática, dife  
rentes marcas, desde  
**\$ 3.900**

VENTILADORES de pie  
totalmente cromados,  
diferentes marcas  
**\$ 24.900**

MODULAR pintado imi  
tación madera, N° 7,  
desde  
**\$ 29.000**

MESA ovalada en fór  
mica, base cromada o  
de hierro

APARADOR de cocina,  
pintado diferentes colo  
res, vidrios corredizos,  
desde  
**\$ 16.000**

COLCHONETA de cam  
ping, modelos Suavestar  
o Ricass, desde  
**\$ 5.900**

CAMA en fórmica de lu  
jo, diferentes colores.  
de 1 plaza  
**\$ 22.900**

COLCHON para cuna,  
Suavestar  
**\$ 5.900**

JUEGO de jardín en  
hierro con colchoneta,  
diferentes modelos,  
desde  
**\$ 49.000**

JUEGO de living, de lu  
jo, tapizado en cuerina,  
diferentes colores  
**\$ 189.000**

COLCHONES en polies  
ter, 2½ plazas. Suavestar  
**\$ 29.000**

SILLA PLAYERA, desde  
**\$ 6.900**

MESA fórmica, base de  
hierro, con sillas escan  
dinavas, tapizadas, tela  
especial  
**\$ 39.800**

COCINA tres hornallas,  
con horno y parrilla de  
lujo, modelo

## RIGEN CREDITOS EN APOYO DE PRODUCTORES RURALES

El Banco de la Nación Argentina, sucursal San Juan, informó que se hallan vigentes las líneas de crédito destinadas a apoyar a las poblaciones afectadas por el sismo de noviembre.

Estos préstamos se aplican a vivienda para el productor rural, evolución e inversión de la producción, de acuerdo a los detalles siguientes.

**VIVIENDA:** Estos créditos se otorgan para la construcción o refacción de la vivienda propia del productor o de la destinada al personal afectado a la explotación, en terrenos del predio rural o en localidades cercanas, y favorecerán la creación o consolidación de centros poblacionales.

Los plazos de amortización alcanzan hasta 20 años y puede pagarse la primera cuota a los dos años. Se realizan preferentemente con garantía hipotecaria, al 4 por ciento anual sobre saldos deudores ajustables al fin

dice de precios al por mayor, pagaderos por semestres vencidos.

**EVOLUCION.** La operación crediticia tiene por objeto atender las necesidades corrientes o estacionales de los productores rurales afectados por el sismo. Se cubre hasta el cien por ciento de los gastos y tienen un plazo de hasta 180 días, renovables a juicio del banco.

Los usuarios pueden optar por abonar la tasa —equivalente al 90 por ciento de la que se fija en el momento de concretarse la operación— por periodo adelantado o vencido.

**INVERSION.** Tiene plazos graduados según la naturaleza de la inversión y las posibilidades de pago. Estos plazos no son menores de un año ni mayores de ocho, con un interés anual del 4 por ciento sobre saldos deudores reajustados, con cuotas pagaderas por semestre vencido.

## Otro absurdo de las autoridades del Ferrocarril General Belgrano

Hace algún tiempo, San Juan contaba con un servicio directo a Córdoba por intermedio del Ferrocarril General Belgrano. Sin embargo y por razones de economía, ese servicio fue suprimido, debiendo desde entonces quienes desean viajar a la ciudad mediterránea trasladarse hasta la estación Pie de Palo, a fin de tomar el tren que parte de Mendoza con ese destino. De igual manera, quienes regresan de Córdoba, deben hacerlo en el convoy que llega hasta Mendoza, descendiendo en Pie de Palo.

Hasta aquí el problema no era muy serio, por cuanto existía un servicio local que unía San Juan con Pie de Palo, pero nuevamente entraron a tallar las tijeras económicas que también dispusieron el corte de ese servicio.

De esa manera, los sufridos sanjuaninos tienen que recurrir a los omnibus para poder llegar hasta el lugar donde pueden abordar el tren o regresar desde allí a nuestra ciudad capital.

Las autoridades ferroviarias parecen otorgarle a San Juan. Planteada la forma en que actualmente se puede viajar de y hasta Córdoba, lo lógico es que los sanjuaninos tengan por lo menos la oportunidad de sacar sus pasajes en la estación local, con la suficiente anticipación. Esa sería una medida racional y correcta, aunque después cada pasajero tuviera que arreglárselas como mejor pueda para abordar el tren de Mendoza.

Pero he aquí que ni siquiera esa posibilidad se les da a los sanjuaninos, ya que los pasajeros son expedidos únicamente en Pie de Palo.

Lo más grave de la situación es que los servicios de transporte carretero tampoco son muy generosos hasta ese punto y quien deba llegar hasta él exclusivamente para sacar su pasaje, tiene que soportar varias horas de espera para poder regresar a la capital.

A esta altura de los acontecimientos, creemos que era más ágil y mejor planificado el sistema de transporte por diligencias, que tenía por otra parte

diversión por la que no había que pagar ningún adicional.

Claro, después vino el progreso. Y la civilización nos trajo el ferrocarril para que nos hagamos mala sangre y recurramos a los omnibus, según parecen creerlo las autoridades del Ferrocarril General Belgrano. De todos modos —pensarán— no está demás obligar a los pasajeros a viajar a Pie de Palo y quedarse allí algunas horitas, ahora que el lugar está de moda por los temblores. Con lo cual tendríamos que quedarles agradecidos, seguramente, porque no es frecuente encontrar tanta sutileza en el humor negro.

En definitiva, si usted quiere tener mayores comodidades que las que le ofrece la mencionada línea férrea, trate de comunicarse con un buen posibillón, como Fabián Leyes, por ejemplo, que es tan seguro, le solucionará cualquier problema. Pero si no quiere recurrir a ese medio, no trate de sacar sus pasajes a Córdoba desde la estación San Juan, porque parece ser que no pertenece a los Ferrocarriles Argentinos. San Juan no está en su mapa que tienen en sus

TRIBUNA DE LA TAR  
DE se ocupó oportunamen

# Funcionarios nacionales analizan en San Juan el problema de la vivienda

En el transcurso de una prolongada reunión que se celebró esta mañana en dependencias de la Gobernación, fue considerado el problema habitacional creado por el terremoto de noviembre a nuestra provincia. Las deliberaciones se extendieron a puertas cerradas hasta pasado el mediodía, con la presencia de funcionarios

que poco antes habían llegado a San Juan procedentes de la Capital Federal. Los visitantes fueron recibidos por el gobernador, a quien acompañaban varios de sus colaboradores.

Los funcionarios que visitan la provincia son el arquitecto César Ferrari, subsecretario de Vivienda de la Nación; el arquitecto Julio

César Schiaffe, director nacional de Investigaciones y Desarrollo Tecnológico Habitacional y Urbano; el ingeniero Samuel Habass, a cargo de la Dirección de Control de la Secretaría de Transportes y Obras Públicas, y el doctor Héctor A. Pagliani, asesor de Viabilidad Nacional.

Acompañaron al goberna-

dor Lombardi el ministro de Economía, ingeniero Samuel Aróstegui; el secretario de Obras y Servicios Públicos, ingeniero Fernando Hidalgo; el subsecretario de Planeamiento, licenciado Juan Miguel Scalabrini Ortiz, y el secretario general de la Gobernación, capitán de corbeta auditor, Raúl Tomás Ernesto Tronzo.

Un cronista de TRIBUNA de la TARDE intentó informarse sobre los motivos del viaje de los mencionados funcionarios, pero se le hizo saber que no habría declaraciones a la prensa. Sólo anticiparon que se trataría en la reunión con el gobernador, sobre la construcción de diez mil viviendas, dentro del plan oportunamente elaborado para realizar la reconstrucción de la zona devastada por el sismo. Pocos minutos después ingresaba la comitiva al despacho del gobernador y se iniciaba la reunión.

Cerca de las 13 terminó el conclave. Se informó entonces que se había realizado "la primera reunión" con

carácter general, para considerar los diversos aspectos de la construcción de viviendas en la provincia, y que en ella se había dejado definido que el Gobierno de la Provincia proporcionará, por intermedio de Planeamiento todos los elementos informativos, obtenidos con el censo realizado por esa dependencia, necesarios para que el Banco Hipotecario pueda otorgar 3.600 préstamos indispensables para la construcción de viviendas

propias en terrenos de los damnificados.

El grupo que deliberó esta mañana se dividió en dos para proseguir esta tarde, a partir de las 17.30, pero ya en dependencias de la Secretaría de Obras y Servicios Públicos, con el análisis del tema de las diez mil viviendas que deben licitarse a nivel internacional. Una de las comisiones examinará los aspectos técnicos de la licitación, y la otra los legales y de forma.

## La riqueza arqueológica de San Luis rescatará la UNSJ

Mediante un convenio suscripto recientemente en San Luis, la Universidad Nacional de San Juan, por intermedio del organismo específico, prestará asistencia técnica para rescatar la riqueza arqueológica de la vecina provincia.

El acuerdo fue firmado entre el Instituto de Investigaciones Arqueológicas de la Universidad Nacional de San Juan y la Dirección de Cultura de San Luis, ad referendum de la casa de altos estudios y del Poder Ejecutivo puntano. Presidió la ceremonia el ministro de Gobierno de San Luis, doctor Eduardo Bradley y rubricaron el documento el profesor Mariano Gambier, titular del Instituto de Investigaciones Arqueológicas de la UNSJ y el profesor Cecil Quiroga Luco, director de Cultura de San Luis.

Según el acuerdo, el organismo universitario sanjuanino realizará prospecciones y excavaciones de campo en los sitios de la vecina provincia que considere adecuados, como también planificar la exhibición y montaje de las piezas arqueológicas rescatadas y otras de posesión de la Dirección de Cultura.

La vigencia del convenio será por cuatro años, reno-

vable a petición de las partes y su aplicación permitirá reconstruir la prehistoria puntana en las áreas de ocupación de grupos indígenas, que según explicaciones del profesor Mariano Gambier, se radicaron en San Luis provenientes del sur de Perú y norte de Chile.

En el acto, el Prof. Quiroga Luco reseñó las actividades desarrolladas hasta ahora por la Asociación Cultural Amigos de la Arqueología, la

Paleontología y la Antropología de San Luis, remarcando la importancia que para el patrimonio cultural de San Luis implica el documento suscripto. Asimismo destacó el alto nivel alcanzado por el instituto de la UNSJ en la materia.

Finalmente el profesor Gambier detalló la labor a desarrollar en San Luis, por el Instituto de Investigaciones Arqueológicas de la Universidad Nacional de San Juan.

## CONCURSO DE BECAS EXTERNAS PARA CIENTIFICOS Y TECNICOS

El Consejo Nacional de Investigaciones Científicas y Técnicas informó la apertura del concurso para optar a becas externas para el período 1978/79, des de el 15 de febrero al 15 de marzo del corriente año. Las becas están destinadas a promover la formación y el perfeccionamiento de investigadores en temas poco desarrollados en el país dentro de las diversas disciplinas a cuyo efecto se facilitará la concurrencia a los centros de investigación más avanzada de los países extranjeros.

Los candidatos deberán ser ciudadanos argentinos, salvo que se trate de investigadores formados con residencia y actividades habituales en la Argentina; poseer título superior de graduación y haber realizado trabajos de investigación en el país. Deberán acreditar, asimismo, dominio su-

ficiente del idioma del país de destino, conforme a las instrucciones que suministrará el Departamento Becas. Es necesario, además que tengan oportunidad asegurada, a su regreso, de utilizar los conocimientos adquiridos en la investigación científica o tecnológica.

Las becas comprenderán el pago del pasaje del becario (ida y vuelta) al lugar de destino y una asignación mensual que se determinará según el costo de la vida en dichos lugares. En nuestra provincia los interesados deberán dirigirse al ingeniero Fernando S. Volponi, facultad de Ingeniería y Arquitectura de la Universidad Nacional de San Juan, Libertador General San Martín 1109 oeste, San Juan, donde se podrá obtener mayores informes y registrar las inscripciones.

## DEPARTAMENTALES

### Rivadavia

Compromiso: Quedó formalizado el compromiso matrimonial de la señorita Juana Ramona Castro con el señor Eduardo Segundo Fernández.

### Concepción

último sábado

## Becas para cursar en Italia

**Tenga hoy su Renault o Torino 0 Km. con ROMBO 80. 50 cuotas sin intereses y prorrateo\***



**ROMBO 80**  
Plan de ahorro por grupos cerrados.

**Pida. La gama Renault lo tiene.**

**AL SERVICIO DE SUS ANIMALES AGROVET Ofrece atención de su profesional**

••••• DR. RICARDO A. ROMERO •••••

Consulte en:

**agrovet s.r.l.**

Avda. Córdoba 577 - Este - Tel. 23509

## Carnet de conductor

La Dirección de Tránsito y Transporte informó para conocimiento del público en general, que a partir de hoy el trámite para obtener o renovar la credencial de conductor será atendido en horario de 7 a 12, de lunes a viernes.

Los interesados deben presentar documento de identidad, certificado de domicilio, constancia de grupo sanguíneo y factor RH.

# En dos meses quedarán habilitados varios edificios escolares dañados

Un número apreciable de locales escolares quedará habilitado en dos meses más, para que en ellas puedan iniciarse las clases en abril próximo, nos anticipó la arquitecta Ana Yurkovich, jefe de la División Educación de la Dirección de Arquitectura de la Provincia, que tienen a su cargo la reparación de los edificios escolares dañados por el

sismo, con excepción del ENET N° 2, cuyos trabajos los realiza la misma empresa que construyera este edificio.

La arquitecta Yurkovich nos informó que son 24 los edificios escolares cuya reparación ha sido confiada a la dependencia a su cargo, entre las cuales hay diversa magnitud en los daños. Esto determina que los plazos de finalización de los trabajos varíe según el tipo de reparación que haya que hacer. Se acentúa, por ahora, el esfuerzo en la habilitación de aulas y grupos sa-

nitarios, además de las obras necesarias para la seguridad de la población escolar. La necesidad de ganar tiempo para lograr el máximo de habilitaciones posible, obliga a prescindir en esta primera etapa de trabajos accesorios tales como pintura y algunos revoques, lo que se hará en el transcurso del año.

Se nos informó, asimismo, que esta dependencia trabaja con personal propio y obreros cedidos por Hidráulica y el Instituto de la Vivienda, pero que, a causa de los problemas

planteados por la rotura de canales en diversos lugares de la provincia, y por las necesidades del Instituto, estos obreros han sido retardados por algún lapso. Espera, sin embargo, la Dirección de Arquitectura, reanudar con toda intensidad los trabajos a partir del próximo lunes.

No será posible habilitar todos los edificios escolares antes de abril, por que muchos de ellos presentan daños cuya reparación exige un esfuerzo mayor, y otros hay que construirlos de nuevo, por lo

que se ha decidido que la autoridad escolar arbitre los medios para que las escuelas funcionen en los locales disponibles, mediante la implantación de turnos.

Del informe de la arquitecta Yurkovich deducimos que la dependencia no cuenta con suficiente dotación de personal obrero estable, por lo que sugerimos a las autoridades que se le provea de mano de obra propia a fin de que su capacidad operativa se acreciente, dado que los plazos a que debe ajustarse su acción son verdaderamente angustiosos.

Para dar una idea de la inmensa labor que se ha confiado a Arquitectura, incluimos la nómina de los edificios y su ubicación:

Caucete: escuelas Juan de Dios Flores, Arancibia, Antequeda, Nacional N° 148; Angaco: Juan José Paso, Víctor Mercantes; San Martín: E. de Andino, escuela nacional N° 16; 25 de Mayo: escuelas nacionales N° 67 y 32 y Liceo Santa Rosa; Valle Fértil: escuela nacional N° 55; Marayes: Presidente Roca; Carpintería: nacional N° 110, Ríos de Páez y Vergara; Chimbos: nacional N° 147; Desamparados: nacionales N° 124 y 154; Trinidad: nacional N° 2 y Angel D. Rojas; Cañal: Rivadavia, Manuel Belgrano y nacional número 29.

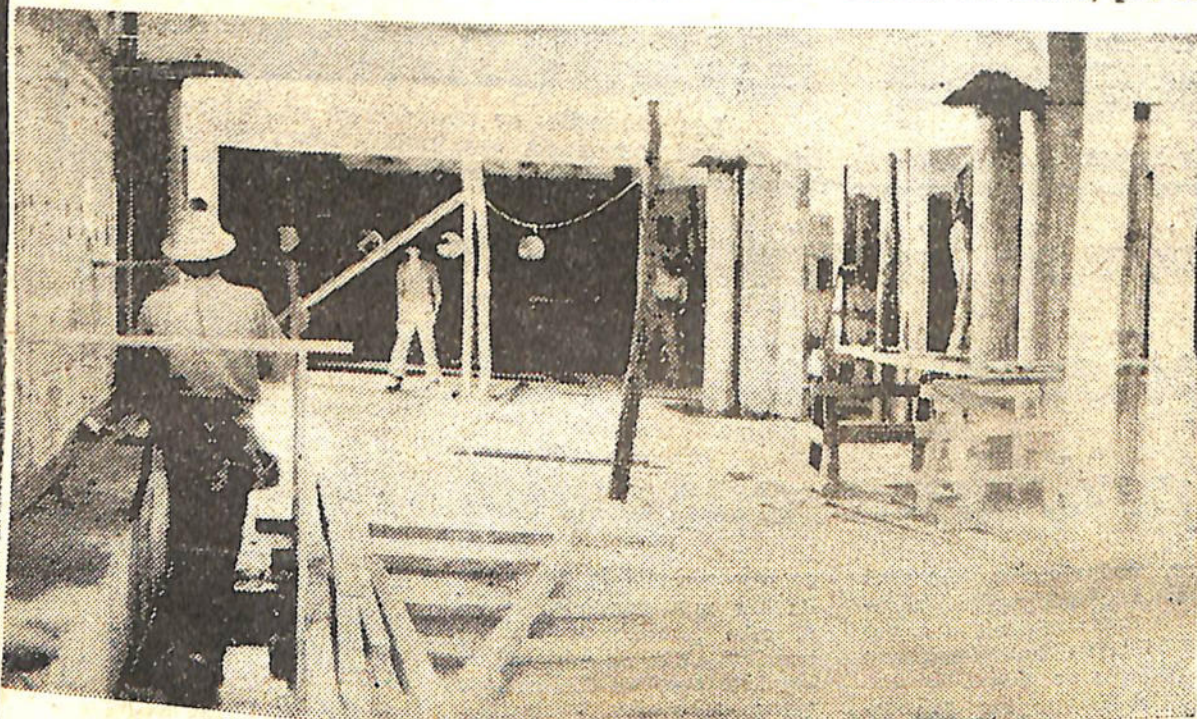

Se trabaja aceleradamente para poner en condiciones de funcionar, en abril los edificios escolares. El ENET N° 2 es reparado por la empresa que lo construyó, y 24 establecimientos educacionales más están a cargo de Arquitectura.

## Cuando la amistad no tiene precio

Nos sentimos obligados a brindarnos cada día más con la mejor atención

**MENÚ**  
EMPANADAS CRIOLLAS  
PARRILLADAS  
ENSALADA MIXTA

Precio menú por persona

**PARRILLA \$ 950.**  
**LAS 3 FUENTES**

RESERVAS AL TEL. 27030

HIPOLITO YRIGOYEN (EX SAN MIGUEL) 213 — RIVADAVIA

**¡DEL CIELO LLEGA EL MÁS INCREÍBLE ESPECTÁCULO DE GUERRA ENTRE LOS HOMBRES!**

## Planeamiento previene sobre venta de casas prefabricadas

El público no debe dejarse sorprender por quienes venden viviendas prefabricadas que no cuentan con la aprobación de la Dirección de Planeamiento. La advertencia fue formulada a un cronista de TRIBUNA DE LA TARDE por el arquitecto Jorge Eduardo de la Vega, interinamente a cargo de la dependencia.

Explicó que la Dirección

nas y condiciones expresas para el funcionamiento de locales con esa finalidad, cuyo cumplimiento es obligatorio.

Finalmente nos informó que la concurrencia de público a las dependencias del organismo es enorme,

en estos días, para solicitar asesoramiento, consultar sobre tipos de construcción y realizar gestiones relacionadas con el poder de policía edilicia que, como se sabe, ejerce actualmente la Dirección de Planeamiento.

## Cursos sobre Planeación

## PAGA EN LAS MUNICIPALIDADES LAS PENSIONES POR VEJEZ E INVALIDEZ

El Ministerio de Bienestar Social de la provincia dispuso que, a partir de hoy, las pensiones por vejez e invalidez, otorgadas en virtud de las leyes 329 y 1717 (actualmente amparadas por la ley 4334), se paguen por intermedio de las respectivas intendencias municipales.

A tal efecto, y para asegurar la fluidez de los pagos, se ha notificado de esta medida, expresamente y por intermedio de la Subsecretaría de Gobierno y Municipalidades del Ministerio de Gobierno, a los intendentes departamentales.

Por otra parte, y en virtud del decreto 2916-BS-77, que incrementa dichas pensiones de 1.000 a 6.000 pesos de la nueva moneda, los pagos se concretarán a efecto retroactivo de acuerdo con el siguiente detalle:

A los pensionados censados hasta el 31 de agosto de 1977, se abonarán los meses de agosto a diciembre de 1977 a razón de \$

6.000 por mes y retroactividad de julio de \$ 5.000, es decir que percibirán en total \$ 35.000 o sea 3.500.000 pesos moneda nacional.

A los censados con posterioridad a esa fecha, se les pagarán los meses de marzo a junio de 1977 a razón de \$ 1.000 por mes y los de julio a diciembre del mismo año a razón de \$ 6.000, por lo que en total cobrarán \$ 40.000, es decir 4.000.000 de pesos moneda nacional.

El pago de estos emolumentos a los 2.905 pensionados por leyes 429 y 1717, en todo el ámbito de la provincia, representa una erogación total de \$ 103.213.400, vale decir más de diez mil millones de pesos moneda nacional.

### ACLARACION

En otro orden de cosas, el Ministerio de Bienestar Social aclaró que la última transferencia de fondos realizada para el pago de este tipo de pensiones se concretó en octubre de 1977 y estuvo destinada a cubrir los beneficios de 2.494 pensionados.

“Es importante reiterar —prensa el comunicado en este sentido— que el tiempo transcurrido desde la última transferencia a la fecha, es consecuencia del censo total que este Ministerio debió realizar, ante las irregularidades detectadas, tales como duplicidad de beneficios, beneficiarios inexistentes o desaparecidos, para determinar fehacientemente la existencia real de beneficiarios por cada municipio”.

Agrega que luego de este censo se procedió a realizar un empadronamiento total en toda la provincia y, finalmente, a establecer una auditoría contable, con intervención de la Contaduría General de la Provincia, para controlar y sanear integralmente el aspecto contable en este sector.

GOBIERNO DE SAN JUAN  
MINISTERIO DE ECONOMIA  
ESTADO

# Licitarán en febrero las viviendas básicas

La Comisión de Vivienda, creada por el Poder Ejecutivo Nacional, para atender las necesidades de viviendas en San Juan, como consecuencia del sismo del 23 de noviembre pasado, prosiguió sus tareas y es muy probable que en el curso del mes de febrero, se materialice la licitación internacional de viviendas básicas, por un monto de diez millones y medio de dólares. Mientras tanto, en los próximos días, el Banco Hipotecario Nacional, sucursal San Juan, con

el esfuerzo de personal de la casa central, iniciará la concesión de los 3.600 préstamos individuales, que concretarán otras tantas viviendas.

El ministro de Economía, lugarteniente Luis María Samuel Aróstegui, informó que los miembros sanjuaninos continúan trabajando en la preparación de aspectos que permean —en febrero— encarar la licitación internacional de las viviendas básicas.

### PRESUPUESTO

En otro orden, el ministro de Economía informó que en el día de la fecha, ha sido girado al Ministerio del Interior, el proyecto de Ley de Presupuesto y Cálculo de Recursos para el corriente año.

Como se sabe, el presupuesto debió sufrir variantes fundamentales, como consecuencia del terremoto del 23 de noviembre de 1977. Se fijaron nuevas prioridades sobre el proyecto original que ya se encontraba en Buenos Aires.

## Inicia un período de descanso el gobernador

En una ceremonia cumplida hoy, el gobernador de la provincia, capitán de navío Alberto Vicente Lombardi, delegó el mando en el ministro de Gobierno, ca-

pitán de navío José Romeo Escobar.

El primer mandatario iniciará a partir de hoy un breve período de descanso, fuera de la provincia, junto con su familia.

## “Contribución” del F.C. Belgrano a la imagen turística de San Juan

En nuestra edición de la antevíspera, nos referíamos a los inconvenientes sufridos por los pasajeros sanjuaninos que quieren viajar a Córdoba o regresar de la provincia mediterránea usando los “buenos servicios” del Ferrocarril General Belgrano.

Destacábamos en esa oportunidad la poca importancia que las autoridades ferroviarias dedicaban a nuestra provincia, que ya debían soportar el levantamiento de los servicios a Pie de Palo, que se sumaba a la supresión del viaje directo de y para Córdoba, debiendo usarse ahora el que hace el servicio desde Mendoza a Córdoba y viceversa, para lo cual deben trasladarse hasta Pie de Palo, o descender en esta estación.

Pusimos el dedo en la llaga, sin muchas esperanzas de ser escuchados, porque parece ser que los funciona-

deteriorar en la mejor forma posible.

Setenta turistas procedentes de Córdoba, llegaron en la víspera a la estación Pie de Palo, esperando inoportunamente encontrarse con algún medio de transporte que los trasladara hasta nuestra ciudad capital, según se les había asegurado ocurriría sin inconvenientes antes de emprender su viaje.

Cuál no sería su sorpresa cuando comprobaron que la realidad era muy otra, ya que no existía combinación ferroviaria ni tampoco habían vehículos automotores viales a esa hora —14.30— debiendo en todo caso esperar varias horas para que un ómnibus vespertino llegara hasta ese apartado lugar.

En definitiva los atribulados pasajeros con sus e-

MENDOZA  
1º ..... 494  
2º ..... 370  
..... 001

## Departamentales

### Santa Lucía

Misa: Mañana a las 20.30 en la iglesia de la Medalla Milagrosa, de Villa Marini de Santa Lucía, se oficiará una misa para rogar por el eterno descanso del alma de

María de Páez, con motivo de cumplirse el sexto aniversario del fallecimiento.

### Desamparados

Misas: El lunes próximo a las 9.30 en la capilla del cementerio de la capital, se oficiará una misa para rogar por el eterno descanso del alma de Adela Margarita Jofré, con motivo de cumplirse el primer mes del fallecimiento.

—Hoy a las 18.30 en la iglesia de Nuestra Señora de los Desamparados se oficiará una misa para rogar por el eterno descanso del alma de la señora Antonia Nelis Ochoa de Ruiz, con motivo de cumplirse el primer mes de su fallecimiento.

### Capital

Misa: Mañana a las 21 en la iglesia de María Auxiliadora del Colegio Don Bosco, se oficiará una misa para rogar por el eterno descanso del alma de Juan Carlos Astudillo, con motivo de cumplirse el primer aniversario del fallecimiento.

### San Martín

Misa: En la iglesia parroquial Don Bosco de este departamento el domingo a las 9 se oficiará una misa para rogar por el eterno descanso del alma del señor Quinto Pulenta, con motivo de cumplirse un nuevo aniversario de su fallecimiento.

Kermeses: Mañana sábado y el domingo próximo en el patio de la escuela Nocturna Don Bosco, de este departamento, se desarrollarán las kermeses organizadas por la Obra Social de

## FARMACIAS DE TURNO

HASTA LAS 24  
CURIE: Avda. San Martín 238, este Desamparados.  
RODRIGUEZ: Laprida 16, esta ciudad.  
ROSA: Gral. Acha y Belgrano 16, esta ciudad.  
SANTANA TERESITA: Av Rawson y Juan Jofré, Concepción.

TODA LA NOCHE  
ROMA: Gral. Acha y Belgrano 16, Trinidad.  
SANTA ROSA: R. de Progreso 3, Residencial Bue-  
nos Aires, Chimbass.  
SAN PABLO: Av. San Martín 102, este ciudad.  
FERRER: Tucumán 402 sur, esta ciudad.  
AVENIDA: Diag. Sarmiento y Caucete.  
MELSON: La Laja 2173, Alameda.  
SAN LUJAN: Ing. M. Zalazar y Pío.  
SAN PABLO: Echegaray y Jáchal.  
REGISTRO

# Abandono e ineficiencia del Ferrocarril Belgrano

VALLE FERTIL (Corresponsal) — Las comunicaciones terrestres desde y hacia la ciudad de San Juan, con el Este del país se cumplen por la ruta 20, o el ramal ferroviario del Belgrano, que corren paralelos por muchos kilómetros.

Las crecientes afectan a ambos por igual, con lo que la incomunicación es total cuando los desbordes arrastran terraplenes o socavan las obras, por carecer de colectores o defensas adecuadas. Si el mantenimiento de Vialidad Nacional en la ruta es deficiente, los trabajos del Ferrocarril Belgrano son prácticamente inexistentes, limitándose a paliativos, para dejar expeditas las vías, pero vulnerables al menor aguacero.

Entre las progresivas 833 y 834, o sea entre Valleclito y Bermejo, los aluviones que bajan del Pie de Palo destruyeron hace un mes

el tramo. Ayer volvió a repetirse el problema por las imprevisiones de la empresa.

Este corresponsal recorrió el lugar acompañado por el inspector de vías, Damián Tello y otros empleados ferroviarios. Se observó que los cortes que destruyen la vía se originan en la obstrucción de un colector de crecientes y de fensas inadecuadas. Los ríos siguen una trayectoria natural, donde se encuentran las obras mencionadas. Lo que ocurrió que nunca se limpiaron las malezas y el material de arrastre y el embanque su cesivo hace que las aguas se embalsen a un costado del terraplén, hasta que la presión termina con una destrucción total.

Todo podría solucionarse si se mantienen limpios los colectores o se hacen pasantes suficientes para el caudal estimado, pero para ello debe existir una

perfecta administración, cuyos errores son permanentes, si se tiene en cuenta

los otros problemas que ocasiona a la provincia el Ferrocarril General Belgrano,

como la supresión de servicios y molestias a los pasajeros.

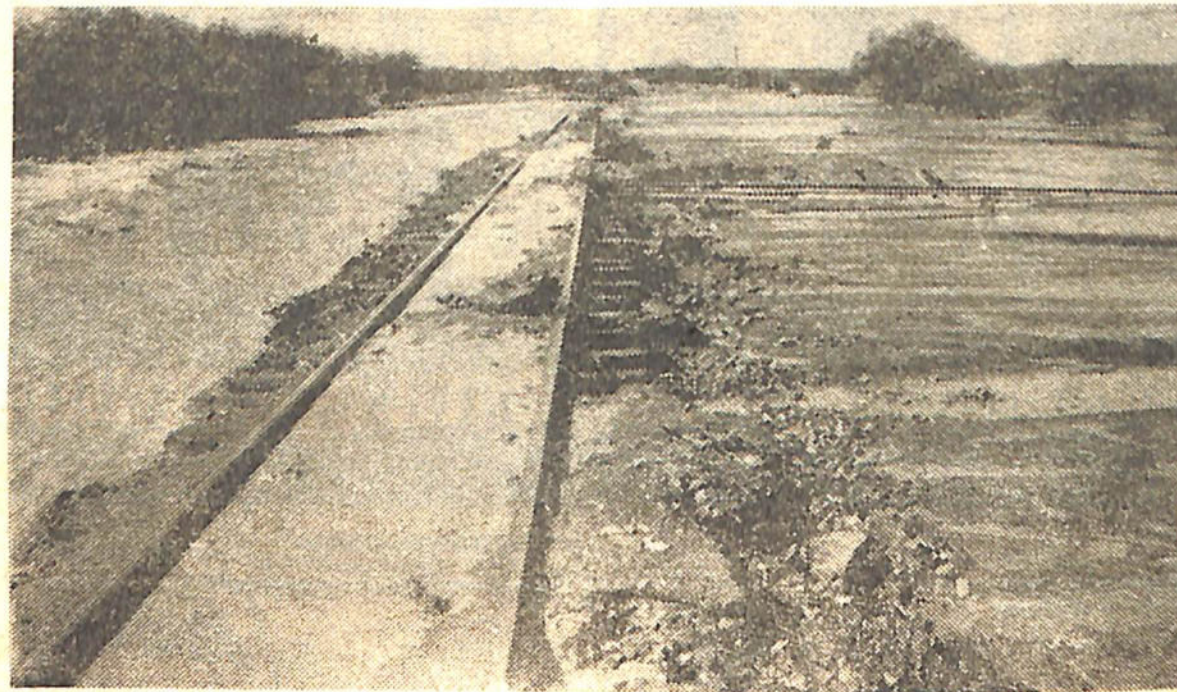

El ramal del Ferrocarril Belgrano, a la altura de Bermejo es continuamente arrasado por las crecientes que bajan de Pie de Palo. La falta de trabajos adecuados para encauzar las aguas hace vulnerable en extremo a esa vía de comunicación.

## TRES TEMBLORES DE AYER A HOY

Entre ayer y hoy, se percibieron en San Juan tres movimientos sísmicos de intensidad 2 en la escala Mercalli, según un informe proporcionado por el INPRES.

El primero de estos movimientos se registró ayer a las 21 horas 17 minutos 39,5 segundos, con epicentro a 80 kilómetros en dirección Este, mientras que los dos restantes ocurrieron esta mañana.

A las 6 horas 56 minutos un segundo, se produjo un movimiento a distancia de 105 kilómetros al Noroeste, y otro a las 10 horas 14 minutos 11 segundos, a 80 kilómetros al Este.

Como ya lo anticipáramos, los tres movimientos tuvieron una intensidad de dos grados en la escala Mercalli modificada.

# Recordaron del terremoto

Con una misa, la colocación de una ofrenda floral un responso ante la urna que guarda las cenizas de quienes cayeron en la fatídica jornada y un toque de clarín, fueron recordadas ayer tarde las víctimas del sismo que azotó San Juan en la tarde del 15 de enero del año 1944.

Los actos recordatorios se cumplieron en el Convento de Santo Domingo y contó con la presencia de las más altas autoridades provinciales, encabezadas por el gobernador interino, capitán de navío José R. Escobar; el ministro de Bienestar Social, coronel Jorge A. De Oro Sánchez; el secretario general de la Gobernación, capitán de corbeta Raúl Ernesto Tomás Tronzo; los jefes del RIM: 22 y de la X Agrupación de Guardiamarina, coronel Ho-

mar A. Sagristá y comandante mayor Antonio Román, respectivamente; el presidente de la Corte de Justicia, doctor Oscar E. Guardia Gutiérrez; el secretario de Estado de Obras Públicas, ingeniero Fernando Hidalgo; el secretario de Estado del SPS, doctor Alberto Lamón; los subsecretarios de Relaciones y de Desarrollo de Comunidades

profesor Wenceslao Coria Bustos y doctor Carlos Coria Peña, respectivamente; el jefe de Policía de la Provincia, teniente coronel Guillermo Alfredo Juan Vozza e intendentes departamentales;

Gran cantidad de público participó también del oficio religioso a cargo del arzobispo de San Juan de Cuyo, monseñor Idefonso Marchesi, quien en su discurso destacó que esta es una ofrenda que se realiza en memoria de los muertos que acaecieron en la tragedia del 15 de enero de 1944.

“Hoy más que nunca, por los recientes hechos del 23 de noviembre pasado, el hombre de Cuyo recuerda sus muertos que mueren mucho este día”, dijo el arzobispo.

Los actos recordatorios se cumplieron en el Convento de Santo Domingo y contó con la presencia de las más altas autoridades provinciales, encabezadas por el gobernador interino, capitán de navío José R. Escobar; el ministro de Bienestar Social, coronel Jorge A. De Oro Sánchez; el secretario general de la Gobernación, capitán de corbeta Raúl Ernesto Tomás Tronzo; los jefes del RIM: 22 y de la X Agrupación de Guardiamarina, coronel Ho-

mar A. Sagristá y comandante mayor Antonio Román, respectivamente; el presidente de la Corte de Justicia, doctor Oscar E. Guardia Gutiérrez; el secretario de Estado de Obras Públicas, ingeniero Fernando Hidalgo; el secretario de Estado del SPS, doctor Alberto Lamón; los subsecretarios de Relaciones y de Desarrollo de Comunidades

profesor Wenceslao Coria Bustos y doctor Carlos Coria Peña, respectivamente; el jefe de Policía de la Provincia, teniente coronel Guillermo Alfredo Juan Vozza e intendentes departamentales;

Gran cantidad de público participó también del oficio religioso a cargo del arzobispo de San Juan de Cuyo, monseñor Idefonso Marchesi, quien en su discurso destacó que esta es una ofrenda que se realiza en memoria de los muertos que acaecieron en la tragedia del 15 de enero de 1944.

ejecutó silencio, exactamente a la hora de ocurrida la tragedia del 15 de enero



## Conferencia en torno a acupuntura

Como parte integrante de los actos conmemorativos del nacimiento del científico francés Dr. Serge Raynaud de la Ferrière, fundador de la Gran Fraternidad Universal, esta institución anuncia para mañana a las 21.30 la conferencia sobre el tema "Acupuntura", que dictará el doctor Roberto Edgard Núñez en el local de calle Mendoza 280 Norte.

# Las inundaciones no pueden detenerse. La negligencia si

VALLE FERTIL, (Corresponsal). — La ruta 20, que une la ciudad de San Juan con Córdoba y sirve de empalme a otras importantes zonas como Valle Fértil, no tiene el mantenimiento adecuado por parte de Vialidad Nacional.

Los continuos viajes de este corresponsal, en esta época de lluvias torrenciales en las serranías cercanas, se convierten en verdaderas aventuras, la misma que

corren los transportistas y numerosos turistas.

Si bien es cierto que las correntadas de agua, lodo y otro material de arrastre no pueden con tenerse, el problema se agudiza por el mantenimiento inadecuado para una arteria de permanente tránsito, como paliativo, ya que la solución definitiva son obras básicas, de gran costo.

Una de estas situaciones irritantes, soportada por más de cuatrocientos vehículos de todo tipo, durante diez horas, tuvo lugar entre las localidades de Niquizanga y Bermejo el 10 del mes

distante cuatro kilómetros del oeste, mientras seguían deteniéndose más vehículos por uno y otro lado de la ruta. El empleado, molesto por las preguntas, señaló que su misión era una "inspección ocular", para luego pedir una motoniveladora a Marayes, distante 60 km. de allí.

Las incertidumbres y la inquietud de pasar una noche en la zona, hizo crisis en algunos automovilistas, con sus familias, lo mismo que el pasaje de ómnibus de las empresas que van a Córdoba, Tucumán, La Plata, Bahía de Mar del Plata, etc. Ha



La ruta 20, cerca de Bermejo, cortada por más de un kilómetro por un banco de arena y la espera angustiosa por una ayuda de Vialidad Nacional que no llegó.

129, que viajaban en uno de los ómnibus detenidos. Estos funcionarios, que son un ejemplo para otros servidores públicos, se demoraron en el lodazal dando orden de paso de cinco vehículos por lado, hasta que todos pudieron superar el inconveniente, a costa de demorar su viaje.



# El sismo provocó temor en varias provincias

**BUENOS AIRES, 17 (N.A.).** — Un sismo de gran intensidad que provocó temor entre los habitantes de diversas ciudades del país pero no víctimas ni daños materiales de importancia se registró esta mañana en la castigada provincia de San Juan, según lo informado oficialmente por las autoridades.

El movimiento telúrico, que la información del observatorio meteorológico nacional aquí estimó en ocho grados de la Escala Mercalli, se registró a las 8 horas, 35 minutos 16 segundos, con epicentro calculado a mil kilómetros al oeste noroeste de esta ciudad en dirección a la provincia de San Juan.

Posteriormente, el servicio sismológico de esa provincia señaló que el epicentro del terremoto que en San Juan fue de seis grados en la escala Mercalli, fue ubicado a unos cien kilómetros al este de esa capital provincial en el valle del Bermejo, es decir la misma zona más afectada por el terremoto del 23 de noviembre pasado que provocó más de medio centenar de muertos y un número no determinado de heridos.

Según lo señalado por las autoridades sanjuaninas el

movimiento se notó con cierta intensidad en la capital provincial provocando alarma entre la población notándose que muchas personas buscaban ubicación en las avenidas y otros lugares abiertos.

El sismo también provocó alarma en la ciudad de La Rioja, donde buena parte de la población se alejó de su domicilio en busca de los lugares abiertos, pero allí tampoco se informó en un primer momento sobre la existencia de daños o víctimas.

También se notaron los efectos del terremoto en otras ciudades de la zona noroeste del país, especialmente en las de Córdoba y Mendoza.

En esas dos zonas se señaló que el movimiento se había notado con particular intensidad en los edificios altos recalándose que no se registraron desgracias personales ni daños materiales.

Asimismo el sismo se notó en los edificios altos de la ciudad de Bahía Blanca —ubicada a más de 1800 kilómetros de la zona del epicentro— aunque allí su intensidad fue muy leve y sólo perceptible para quienes habitan los pisos superiores de los edificios altos.

En esta ciudad a pesar de intensidad del movimiento de tierra fue notado por los porteños habitante de los edificios altos que vieron oscilar las arañas y moverse los cuadros adosados a las paredes.

## SANTIAGO DEL ESTERO

**SANTIAGO del Estero, 17 (TELAM).** — Un movimiento sísmico se percibió en esta capital hoy a las 8.35.

En la estación meteorológica de Mal Paso, se registró el fenómeno el que por otra parte fue confirmado por personal que trabaja en la torre de control del aeródromo.

## Saltaron las agujas en Villa Ortúzar

**BUENOS AIRES, 17 (TELAM).** — Las agujas del sismógrafo del observatorio de Villa Ortúzar en esta capital, saltaron alrededor de las 8.30 coincidiendo con los movimientos sísmicos registrados en Bahía y Mendoza y Pehuayán en San Juan.

La banda sismográfica está siendo revelada, por lo que no fue suministrada información acerca del epicentro del fenómeno, tampoco de la intensidad. Autoridades del observatorio manifestaron que las agujas saltaron como el 28 de noviembre pasado, por lo que se trataría en apariencia de un fuerte movimiento telúrico.

## EN MENDOZA

**MENDOZA, 17 (TELAM).** De cinco a seis grados en la Escala Mercalli según los primeros datos obtenidos en la estación sísmológica local, alcanzó el movimiento sísmico registrado a la hora 8, 38 minutos, 52 segundos, sin datos sobre víctimas ni daños.

Los primeros informes, anticipan que el fenómeno tuvo una duración de un minuto, cinco segundos y su epicentro se ubicó a 220 kms., en dirección noroeste.

Los especialistas locales indicaron que se trata de

una réplica del temblor del 23 de noviembre y hasta el momento no se ha podido determinar tipo de movimiento horizontal o vertical, cosa que se está averiguando.

El sismo causó alarma en distintos sectores de la población del gran Mendoza. Los habitantes de edificios de varios pisos, fueron los más amedrentados, puesto que la magnitud la sintieron aún mayor al grado original del fenómeno. Esto hizo que numerosas personas abandonaran con premura los departamentos.

## SE SINTIO EN CARACAS

**CARACAS 17 (UPI).** — Los sismógrafos del observatorio de Cajigal de Venezuela registraron hoy el sismo que se produjo en Argentina, según indicó el director Gunther Fiedler.

El fenómeno fue registrado por los instrumentos del observatorio a las 11.41 GMT, dijo Fiedler, agregando que el registro de la intensidad fue de cinco grados en la escala de Richter.

**SANTIAGO DE CHILE, 17 (TELAM-EFE).** — Un

movimiento sísmico de regular intensidad se registró a las 8.35 horas local (11.35 GMT), en esta capital.

Según informó el instituto de geofísica y sismología de la universidad de Chile, el fenómeno telúrico alcanzó grado tres en Santiago, mientras que en la localidad de La Ligua tuvo una magnitud de dos a tres grados y en la ciudad de San Felipe, a 170 kilómetros de aquí, alcanzó grado dos en la escala del uno al doce.

# Fuertes discursos de Dayan y Kamel

**EL CAIRO, 17 (UPI).** — La ronda de conversaciones de paz para Medio Oriente de ministros de Relaciones Exteriores comenzó hoy con las declaraciones abiertas de Egipto e Israel de que están muy separados sobre la cuestión palestina y el asunto de la retirada israelí, mientras Estados Unidos sirve como mediador entre ellos.

Las divergencias quedaron al desnudo durante la pública ceremonia inaugural de 20 minutos en que el ministro de Relaciones Exteriores de Israel, Moshe Dayan, y su colega egipcio Mohamed Kamel pronunciaron fuertes discursos, pero Dayan reconoció que sólo se puede alcanzar un acuerdo de paz mediante concesiones y compromisos.

"Si 30 años de hostilidades en el Medio Oriente nos ha dado una lección, indicó, esa es sólo que

mientras más tardemos en un acuerdo de paz, más grave y complejo se harán los problemas y mucho más difíciles de resolver".

Dayan, Kamel y el secretario de Estado norteamericano Cyrus Vance suspendieron la sesión celebrada en el salón de bailes del subterráneo del extremadamente custodiado hotel Hilton y se reunieron en privado durante 15 minutos una hora más tarde en el salón de conferencias del piso 21 para iniciar lo que los voceros estadounidenses calificaron como un largo proceso de negociaciones.

Egipto e Israel intercambiaron lo que representantes de ambas partes dijeron fueron borradores de documentos sobre la declaración de principios re-lacionados con la solución definitiva de la paz del Levante, el primer punto de la agenda de las con-

versaciones.

Acordaron entrar en receso hasta mañana en la tarde para tener tiempo de estudiar los documentos, pero los voceros indicaron que las partes se reunirán privada e informalmente durante el receso.

Vance no hizo ninguna proposición, según un funcionario egipcio, pero recibió copias de los documentos. Dayan citó a una conferencia de prensa por una hora de esta tarde.

Vance arribó ayer procedente de Washington y los funcionarios norteamericanos que lo acompañaron dijeron que esperan que las negociaciones "sean tensas y difíciles" y que durarán por lo menos varias semanas.

Se espera que Vance viaje el viernes de regreso a Washington.

# El presidente egipcio se aísla

**EL CAIRO, 17 (UPI).** — El presidente Anwar Sadat inició hoy un súbito periodo de reclusión para analizar la situación en que se hallan los paralizados esfuerzos de paz del Oriente Medio, haciendo recordar instancias anteriores en las que

avance n.º 11 a través del Canal de Suez en 1973 y en el caso de su sorpresiva visita de paz a Israel, en noviembre pasado.

En los círculos diplomáticos se dice que Sadat aceptó la fórmula transaccional estadounidense respecto a la

responsabilizar a Israel por el fin de las demandas egipcias, a fin de las en caso de que sea el fin de las tiones. Se espera que Sadat viajaría con

# Violento temblor sacudió a San Juan, sin consecuencias

## FUE UNA REPLICA DEL TERREMOTO DEL 23 DE NOVIEMBRE: GRADO SEIS

Un violento movimiento sísmico, que alcanzó los seis grados Mercalli en nuestra ciudad, sacudió a la provincia y gran parte del país, sin provocar daños ni víctimas, esta mañana. Se trata de la segunda "réplica", de gran intensidad, de los temblores que siguieron al devastador terremoto del 23 de noviembre último, como liberación de la energía residual, acumulada en el área epicentral.

El fenómeno fue registrado en la estación central del Instituto Nacional de Prevención Sísmica (INPRES), en Desamparados, a las 8 horas, 33 minutos, 24,5 segundos. El movimiento alcanzó los seis grados de la escala Mercalli modificada, en su intensidad máxima en tanto la magnitud fue estimada en unos 6,6 grados en la escala Richter, y la distancia epicentral a 65 kilómetros en dirección noreste, o sea la zona del centro Pie de Palo, ladera norte, la misma del reciente terremoto. La aceleración máxima de la gravedad llegó al seis por ciento.

Pasados los momentos de inquietud que se vivieron en la zona céntrica, la labor

periodística se centró en los lugares devastados por el reciente terremoto. Nuestro corresponsal en Caucete informó que en esa ciudad ya no existe nada que pueda caerse, salvo algunas mercaderías que se destrozaron por su fragilidad, o rompieron vidrios de escaparates, en los negocios del lugar.

Posteriormente se supo que la oficina del jefe de la Estación Pie de Palo, del Ferrocarril General Belgrano, seriamente dañada por el terremoto, quedó inutilizada al desplomarse el techo, sobre los muebles y útiles. El personal logró ponerse a salvo, sin inconvenientes.

En la estación 395 del FF. CC. Belgrano, en Caucete, se facilitó a TRIBUNA de la TARDE las comunicaciones internas, para conocer las consecuencias del sismo en las localidades ubicadas en la zona epicentral, cerca

nas a las estaciones del ferrocarril. En Vallecito (Difunta Correa), el movimiento fue muy fuerte, agrietándose los viejos templos del santuario; en Bermejo, violento, se observaron algunas grietas en el terreno, en tanto en Marayes y Mascasín (La Rioja), se sintió con intensidad, pero no hubo daños.

En el resto de la provincia, de acuerdo a lo informado por la Red de Emergencia y la central de telecomunicaciones de la Dirección de Comunicaciones de la Provincia, no se reportaron daños ni desgracias personales.

Los observadores de los departamentos del este coincidieron en señalar las nubes de polvo levantadas en la serranía del Pie de Palo por el sismo, presumiéndose que hubo deslizamientos de tierra en ese inhóspito lugar.

Por su parte el Instituto

Sismológico de Zonda, dependiente de la Universidad Nacional de San Juan obtuvo el registro a la hora 8:33:24,5, con una distancia epicentral a 70 kilómetros y la magnitud aproximada a 6, en la escala de Richter.

Finalmente cabe señalar que el temblor de esta mañana se igualó a otro similar registrado el mismo 23 de noviembre pasado, como "réplica" del terremoto principal, ambos de seis grados. Los temblores que siguieron fueron disminuyendo en cantidad e intensidad, pero —como pronosticaron los técnicos— con la posibilidad de uno fuerte lo que

ocurrió esta mañana. Las réplicas del sismo principal superan las trescientas, la mayoría desapercibidas por la población. Como dato comparativo, el Instituto de Investigaciones Antisísmicas "Aldo Bruschi", de la UNSJ, informó que el temblor de hoy tuvo la quinta parte de la aceleración del terremoto de noviembre. De tal modo que todo fuera un susto más para los sanjuaninos, sin ninguna otra consecuencia que el comentario.

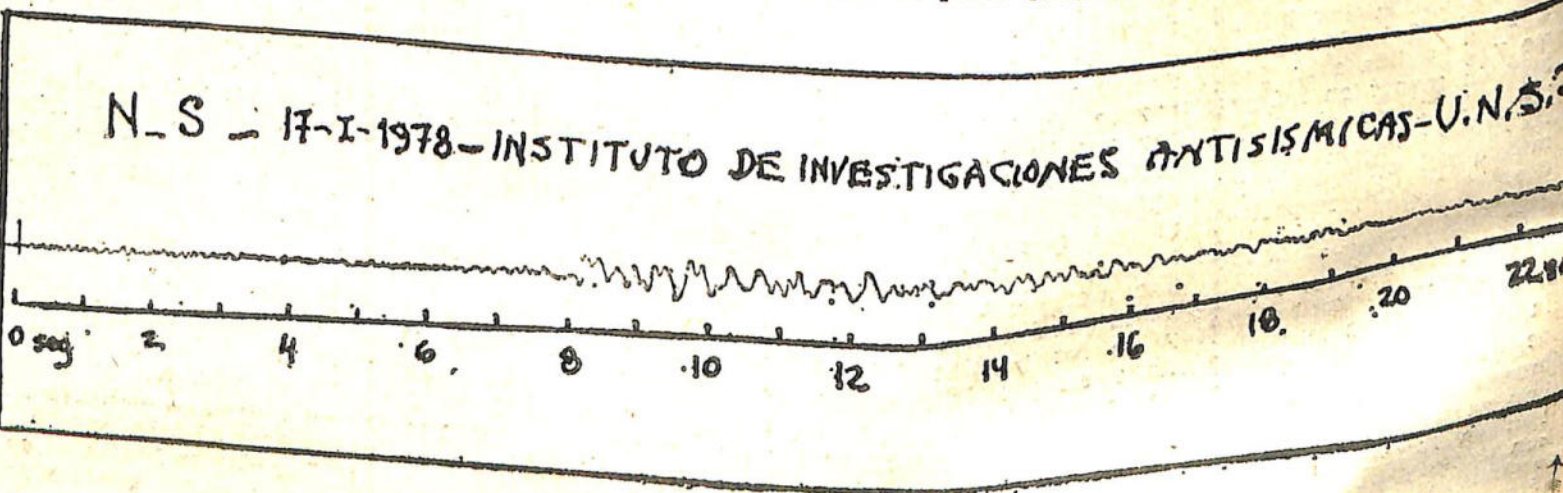

## Club de Amigos del Reino Mineral se constituyó en la Capital Federal

En la Capital Federal se ha constituido recientemente el Club Amigos del Reino Mineral entidad de bien público que cumplirá funciones esenciales.

El Reino Mineral dictará clases en periódicas reuniones a jóvenes y adultos, las que serán ilustradas por el

## El movimiento telúrico

Una de las más fuertes réplicas, sino la más intensa, del sismo del 23 de noviembre próximo pasado, se registró hoy en nuestra ciudad, minutos después de las 8.30 horas.

En esta oportunidad se obtuvieron registros en el sismoscopio y en el acelerómetro para fuertes terremotos ubicados en el local del Instituto de Investigaciones Antisísmicas "Ingeniero Aldo Bruschi" de la Universidad Nacional de San Juan.

En el sismoscopio fabricado en este Instituto, de periodo 0.7 segundos y amortiguación 10 por ciento de la crítica, el valor del coeficiente sísmico

**TE SUGIERO**  
Estos Locales

Visítalos

**Gabriela**  
BOUTIQUE  
Tu bella moda...  
LINEA UNISEX  
Robert Lewis  
ropa fina para dama.  
Vestidos de fiesta  
Carteras de cuero  
Santa Fé 124 Este

**Guardia**  
LAPRIDA 73 Este-Tel.23830  
Ahora Ud. puede...

PINTAR SU CASA — COLOCAR UN JUEGO DE BAÑO — MODERNIZAR SU COCINA  
TODO a CREDITO — Visitenos!!  
Amoblamientos

**BERROCA**  
precios. CREDITOS  
Visitenos y compare a 10 meses, a precio de contado.  
Av. Córdoba 1483 (Oeste)  
Tel. 20602

**patino**  
BAZAR - REGALOS  
Le invita a admirar nuestra exposición en cristalería, cerámicas, espejos; acero inoxidable. Precios especiales.  
GENERAL ACHA 321 SUR

Visite Joyería FLORENCIA  
OFERTA: Juego alianzas oro y cincillo rodinado con zafiro legítimo \$ 25.000 Relojes todas las marcas y modelos.  
CREDITOS HASTA 10 MESES  
AVDA. RIOJA 73 SUR

**LA CHIQUITA**  
Sombritillas, paraguas  
Bikinis "Mariquita"  
Bronceadores

## Prorrogan la emergencia agropecuaria

Mediante decreto del Poder Ejecutivo Provincial, fue prorrogado, a partir del 1 del corriente mes y hasta el día 31 de agosto de este año, el estado de emergencia en las explotaciones agropecuarias de nuestra provincia afectadas por siniestros de granizo, durante el período agrícola 76-77.

En los considerandos de la medida oficial se señala que atento a los daños soportados por el sector agrícola de la provincia, ocasionados por los siniestros de granizo, el P.E. dispuso la declaración del estado de emergencia agropecuaria en el período 76 M77 y teniendo en cuenta la magnitud de las pérdidas que han perjudicado a los productores, quienes no han podido afrontar los deterioros económicos sufridos y procurar la reactivación de sus producciones, resulta conveniente dictar medidas oportunas de asistencia. También se observa en los considerandos del decreto, que dada la subsistencia de las causas que originaron el estado de emergencia y la lenta recuperación de los sectores afectados, resulta conveniente y aconsejable prorrogar esa medida hasta el 31 de agosto de este año, con todos los efectos y alcances previstos en el decreto anterior.

# 4.400 millones de pesos disponibles para otorgar créditos sin intereses

## El Banco de San Juan reglamentó el sistema, que entró en vigencia esta semana. Inusitada demanda en 4 días

"Con las líneas crediticias que tiene disponibles, el Banco de San Juan completa su responsabilidad en la presente emergencia", dijo el presidente de esta institución, señor Dino Minozzi, en conferencia de prensa convocada para anunciar la puesta en marcha de un sistema de préstamos sin interés, a 4 y medio años de plazo y 18 meses de gracia.

Agregó luego que, si bien ya se había hecho un preanuncio en este sentido, la reglamentación sufrió algunas demoras a causa de que era necesario, previamente, confirmar los aportes que habían ofrecido diversas instituciones bancarias provinciales del país. Realizada esta confirmación, el Banco de San Juan dispone, para realizar este operativo crediticio, con una masa de dinero que asciende a los 4.400 millones de pesos ley.

Explicó, asimismo, que la supresión de los intereses pudo hacerse efectiva porque los bancos provinciales de casi todo el país realizan sus aportes en forma totalmente gratuita y porque el Banco de San Juan ha renunciado a cubrir sus gastos operativos y decidió asumir todos los riesgos. "La actualización o indexación —puntualizó— se aplica sencillamente porque el dinero que se nos facilita, si bien es gratuito, debe ser devuelto a los bancos respectivos sin disminuciones por efectos de la inflación". A este respecto consideró que la palabra "indexación" no debe preo-

cupar demasiado, porque se aplica sobre los precios mayoristas, cuyo ascenso es siempre inferior a los índices de inflación. Por otra parte —sostuvo— los destinatarios de este crédito son personas dedicadas a actividades productivas que, en la medida en que se actualizan los créditos, también se actualizan sus recursos.

Aclaró Minozzi que la institución a su cargo no abarca líneas de crédito para vivienda urbana, porque ese no es resorte a su cargo, y que la misión encomendada al Banco de San Juan es la de recomponer el aparato productivo.

También informó que se mantienen vigentes todos los sistemas de préstamos tradicionales, incluido el destinado a la cosecha —cuya reglamentación será dada a conocer oportunamente— a lo que se agregan los aportes del Banco Nacional de Desarrollo (BANADE) y 400 millones de pesos ley provenientes de un depósito efectuado por la Secretaría de Seguridad Social del ministerio de Bienestar Social de la Nación, dinero que se aplica a créditos de evolución para todas las empresas damnificadas por el sismo de noviembre, otorgados a un año de plazo y a intereses significativamente

te más bajos que los comunes.

Refiriéndose a la masa de dinero aportada por el BANADE, dijo que los primeros 300 millones, que se habían previsto para todo el año 1978, ya están virtualmente agotados, por lo que esa cifra será duplicada. Además, la institución aportó otros mil millones más, con los que se financian inversiones en activos fijos en caminados al desarrollo de la actividad productiva de medianas y pequeñas empresas industriales y mineras afectadas por el terremoto, adquisición de instrumental de primera instalación, laboratorios y participación de capital en empresas de este tipo, por parte de profesionales graduados en el país, también damnificados por el fenómeno telúrico.

Señaló como hecho relevante de esta línea de créditos que se otorga con dos años de gracia, a siete años de plazo y con un interés del 4 y medio por ciento, del que el Banco de San Juan sólo percibe 1,75 puntos, que no cubren sus costos operativos.

En respuesta a diversas preguntas, Minozzi dijo que en los últimos cuatro días se registró un intenso movimiento de solicitudes de préstamos, que llegó a



Dino Minozzi anunció en conferencia de prensa que esta semana comenzó a aplicarse un régimen de créditos sin interés para afectados por el terremoto.

un promedio de cien por día, y cree que este índice se irá acrecentando a medida que desaparezca la desorientación inicial que provocó el mismo terremoto. "No obstante —señaló— si se nos tracen todos los papeles en regla, las solicitudes se resolverán en 24 o 48 horas".

Salió al cruce de la creencia general de que el dinero de los ahorristas, y más concretamente de los depósitos a plazo fijo, es dinero inmovilizado. Dijo que esos recursos son movilizables por los bancos, a través de los créditos. "Los ahorros no permanecen en los bancos"

preclós. También desvirtuó la suposición de que estas masas de dinero salen de la provincia. "Ello podrá ocurrir en otros casos. En el caso del Banco de San Juan, no. Al contrario: nosotros atraemos dinero a través de nuestra sucursal en Buenos Aires".

Finalmente estimó, ante otra pregunta, que el promedio de depósitos a plazo fijo registrados en el Banco de San Juan alcanzan una cifra promedio de 2.000 millones de pesos, y sostuvo que las tasas activas de este banco figuran entre las más bajas del país.

## CONDICIONES DEL PRESTAMO

La reglamentación de la línea de créditos sin interés que el Banco de San Juan otorga a partir de la presente semana, reúne las siguientes características.

Se otorga a cuatro y medio años de plazo, con 18 meses de gracia, con amortizaciones anuales iguales y consecutivas, la primera de las cuales

vencerá a los 18 meses posteriores a la concreción de la operación. No se cobra interés en ninguna etapa del crédito. Cubre el cien por cien

to de las necesidades financieras del solicitante y está destinado a financiar inversiones destinadas a la reconstrucción y/o reparación de

activos productivos inmovilizados o dañados por el sismo. Se incluye a todos y cada uno de los componentes de la unidad económica y la vivienda para propietarios y obreros, dentro del área industrial o de producción.

Los beneficiarios son: personas físicas o jurídicas de la actividad pri-

vada que acrediten fehacientemente, mediante certificación de autoridad competente, o por comprobación directa del banco, haber sido afectados parcial o totalmente en sus activos productivos.

El capital disponible para atender estos créditos es de 4.400 millones de pesos ley.

## FIAMBRERIA SAN MARTIN

Rivadavia 336 (este) — Tel. 26502

Inaugura venta mayorista con estos precios

Jamón Crudo envasado al vacío en mitades especiales	\$ 3.050
Jamón cocido	\$ 2.450
Salame en pieza de 2 kg.	\$ 950
Queso de rayar	\$ 1.050
Queso Barra por 5 piezas	\$ 770
Queso Cuartirolo	\$ 520
Queso Cuartirolo por 5 piezas	\$ 500
Mortadela Cilindro	\$ 390
Salchichas todos los tipos	\$ 630
Mortadela Rafan	

## Permiso para venta de nieve artificial

## Productos alimenticios

## TEMBLO AYER

Un sismo de intensidad cuatro en la escala Mercalli modificada, provocó alarma e inquietud en la población. Pese a la intensidad del movimiento telúrico, no se registraron víctimas ni daños materiales, de acuerdo a las informaciones proporcionadas.

El temblor se produjo a las 9 horas, 8 minutos, 36 segundos y su epicentro fue ubicado a unos 80 kilómetros al noreste de la ciudad capital, en un área despoblada, según informó el Instituto Sismográfico Zonda.

Se trató de una nueva réplica del violento terremoto del 23 de noviembre último y que provocó pérdidas humanas y daños materiales de importancia. Los técnicos en la materia consideran que el movimiento de ayer en la mañana fue provocado, al igual que los anteriores, por el reacomodamiento de capas geológicas, luego de las fracturas que produjo el fuerte sacudón de noviembre, cuando el terremoto fue registrado en los puntos más alejados del continente y aún en Europa y Asia.

## Extravíos

**ENROLAMIENTO:** El señor Omar Pizarro extravió su libreta de enrolamiento en la vía pública. Ruega su devolución en calle Primero de Mayo 2430, Villa Del Carmen, Rivadavia o en el establecimiento Diesel Balderramo.

**Carnet de conductor** — En la vía pública fue extraviado el carnet de conductor número 69.853, a nombre de la señora Nelly Hidalgo de Pérez, quien agradecerá la devolución en Av. José Ignacio de la Rosa 369 oeste, o llamando al teléfono 29861.

**GOBIERNO DE SAN JUAN**  
MINISTERIO DE ECONOMIA  
SECRETARIA DE ESTADO  
DE OBRAS Y SERVICIOS PUBLICOS



EMPRESA PROVINCIAL DE ENERGIA

Licitación Pública N° 1/78  
Resolución N° 45/DEPE/78  
Llámanse a Licitación Pública para el día 31 de Enero de 1978 a las 10 horas, ante la Empresa Provincial de Energía, Pabellón N° 2, Casa de Gobierno, Desamparados, San Juan, para la adquisición de cubiertas diferentes medidas con destino a las distintas movilizadas E.P.E.

El Pliego de Condiciones con detalles se encuentra a disposición de los interesados en la mencionada Reparación en horario de 7.30 a 13.30.  
Presupuesto Oficial: Tres millones (\$ 3.000.000).

# FUE FIRMADO EL CONTRATO PARA LA CONSTRUCCION DE LA ESCUELA 157

Se procedió esta mañana en dependencias de la Dirección de Arquitectura a la firma del contrato para la construcción del local de la escuela nacional N° 157, a levantarse en el departamento 25 de Mayo.

Participaron del acto el arquitecto Nello Raifo, jefe técnico de la Dirección de Arquitectura, a cargo de la dirección; el jefe de Obras por Contrato, César Castro, el encargado de compras de la Dirección de Arquitectura, señor Hugo Landa y el ingeniero Monir Madcur, en representación de la empresa adjudicataria de la obra.

Los trabajos, de acuerdo a las cláusulas del contrato, comenzarán en pocos días más y tienen un plazo de ejecución de 180 días a partir de hoy. La firma del contrato estuvo a cargo del arquitecto Raifo y del ingeniero Madcur.

### LA OBRA

El edificio está dimensionado con amplitud, a fin de permitir una enseñanza facilitada por las comodidades que ofrece. Se ha cuidado especialmente facilitar el estudio y la recreación, a fin de lograr un desarrollo estético positivo y conducir todo ello hacia una relación comunitaria sin problemas.

El nuevo edificio contará con cinco aulas, galería y salón de usos múltiples, que permitirán el funcionamiento con tiempo desfavorable, pues se trata de ambientes cerrados y una interconexión con esas mismas características.

Contará también con un amplio patio de césped, para actividades al aire libre. Es totalmente pavimentado y enmarcado entre muretes decorativos, bancos y otros detalles que a la vez que limitan acrecientan su interés.

Se ha previsto un local para la dirección de generosas dimensiones, depósito, cocina, dispensa y patio de servicio. La particular ubicación



En dependencias de la Dirección de Arquitectura se procedió esta mañana a la firma del contrato para la construcción del local de la escuela Nacional 157, a levantarse en el departamento de 25 de Mayo.

del edificio obligó a prever una aislación especial contra el salitre, a fin de proteger las construcciones, patios y la totalidad de las instalaciones exteriores.

También debió proyectarse un puente carretero de 8 metros salvar un ancho canal que separa el terreno donde se levantará la escuela del camino de acceso.

Un cerco de alambres limitará los 10.000 metros cuadrados de superficie del terreno.

El grupo sanitario, si bien es inmediato al cuerpo principal al que lo une una galería cubierta, se ha considerado como construcción independiente a fin de facilitar su ventilación.

Las construcciones serán de mampostería de bloques, su superficie cubierta de 395 metros cuadrados. Se ha previsto techos inclinados con

cubierta de baldosas cerámicas lo que formará un coronamiento que, combinado con un tratamiento especial, ofrecerá un conjunto armonioso y colorido. Las instalaciones de agua, cloacas y electricidad serán completas, incluyendo tanque elevado, planta depuradora de agua y el tratamiento de residuos, bomba elevadora y artefactos de electricidad.

Las instalaciones de a-

gua, cloacas y electricidad serán completas, incluyendo tanque elevado, planta depuradora de agua y el tratamiento de residuos, bomba elevadora y artefactos de electricidad.

## Departamentales

### Capital

**SAN PANTALEON:** La Pia Unión San Pantaleón, cuyo fin principal es orar por los enfermos, ha invitado a la misa que será oficiada en honor al santo patrono, protector de los que carecen de salud y símbolo de paz. Será oficiada el 27 del corriente, a las 20 en la iglesia Catedral. Además se reza el Rosario, diariamente a las 19.30.

### Santa Lucía

**Fallecimiento:** A la edad de 76 años, luego de soportar una prolongada dolencia, ha fallecido la señora Almira Rosario Rivero de Cornejo. Los restos fueron sepultados hoy, en horas de la mañana, en el cementerio de Las Chacritas.

### Rawson

**Misa:** En la capilla del cementerio de la Capital será oficiada una misa, mañana, a las 9.30, para rogar por el eterno descanso del alma del señor Manuel Angel Zalazar, al cumplirse el primer mes del fallecimiento.

**Fallecimiento:** Esta tarde, a las 18, en el cementerio departamental de Pocito, serán inhumados los restos del señor Francisco Escobedo, cuyo deceso se produjo en la víspera a la edad de 78 años, luego de sufrir una larga enfermedad.

### Médano de Oro

**MISA:** En la iglesia de La Merced será oficiada una misa mañana a las 9, para rogar por el alma del señor Ernesto del Carmen Vega, al cumplirse el primer mes del fallecimiento.

### Concepción

**MISA:** Mañana a las 19 en la iglesia de San Francisco de Asís será oficiada una misa para rogar por el eterno descanso del alma del señor Augusto Gregorio Oliviera, al cumplirse el primer mes del fallecimiento.

### Angaco

**FUNERAL:** En la capilla de Villa El Salvador, de este departamento, será oficiado un funeral el viernes próximo, a las 19, para rogar por el eterno descanso del alma del señor Clemente Barrozo, al haberse cumplido el primer mes del fallecimiento.

## EDUCACIONALES

### CITACIONES

Las escuelas Gabriela Mistral y Domingo F. Sarmiento han citado para el miércoles próximo, a las 8.30, en los locales respectivos, al personal docente titular. Por su parte la Escuela San Juan Eudes ha citado, para el mismo día y hora a, personal titular, pero al local de la Escuela Antonio Torres.

### 11 DE SETIEMBRE

La dirección de la Escuela 11 de Setiembre ha citado para el miércoles venidero, a las 8.30, al personal docente titular y a la maestra suplente de primer grado, señora de Bustos. La citación tiene carácter obligatorio y deben presentarse en el local escolar.

### VALLE FERTIL

La Dirección General de Escuelas ha citado para el 25 del corriente, de 8 a 12, al siguiente personal de servicio del departamento Valle Fértil: Saturnina Eduarda Aldeco, de la escuela "De la Patria"; Petrona Díaz de Díaz, escuela Sargento Cabral; Pascuala Nicolasa Romero, escuela Tomás A. Valle; Dolores Funes, escuela Fragata Sarmiento y Sabina Ramona Fernández, del albergue Reconquista de Buenos Aires. Las nombradas deberán concurrir al local de la escuela Antonio Torres de nuestra ciudad.

### CITA DINEA

La Dirección Nacional de Educación del Adulto, delegación San Juan, con voca a todo el personal docente de los Centros Educativos a Nivel Primario, de Capacitación Laboral, de Nivel Secundario y Centros Comunitarios, a presentarse con carácter de urgente en la delegación San Juan, sita en avenida del Libertador San Martín 158 oeste, primer piso a partir de mañana martes en horario de 7 a 13.

## Montevideo

- 1º ..... 167
- 2º ..... 663
- 3º ..... 772
- 4º ..... 422
- 5º ..... 770
- 6º ..... 554
- 7º ..... 032
- 8º ..... 832
- 9º ..... 727
- 10º ..... 198

### ORACION AL Espiritu Santo

Gracias por el favor recibido.  
F. G. de S.  
C° 13537-23-1

## Estudio Jurídico Comercial Integral

Dr. Emilio Maldonado Hernández y Asociados  
Asesoramiento comercial y de empresas en general, Defensa de créditos. Concursos Preventivos Quiebras.  
Mitre 483 Este — Telfs. 29747-30753

## EXTRA VIADO

Pagaré vencido el 20-1-78, librado por SUCESION JUAN POROLLI, a la orden de DR. GUERRA POLO S. A. por \$ 330.000.

## HUEVOS

TAMAÑO NORMAL  
\$ 280.- la docena  
PRODUCCION GRANJA PROPIA

Avícola RIVAROSSA S.R.L.  
Salta y Santa Fe — Teléfonos 28222 y 29992

# Movimiento sísmico de 4 grados de intensidad. No fue una réplica

Esta mañana a las 10 horas, 18 minutos y 23 segundos, se produjo un movimiento sísmico en nuestra provincia, que alcanzó una intensidad de 4 grados en la escala de Mercalli modificada.

La distancia epicentral fue de 55 kilómetros en dirección oeste, y tuvo una duración aproximada de 25 segundos.

La magnitud en la escala Richter fue de 4.5 grados.

## NO FUE REPLICA

Consultado el ingeniero Juan Carlos Castano, del INPRES, precisó a TRIBUNA de la TARDE que el

movimiento sísmico aludido no fue una réplica del terremoto del mes de noviembre del año anterior. "Habitualmente, San Juan es una zona sísmica que sufre movimientos en una proporción cercana a uno por mes. Como todos saben, existen también zonas que son más activas que otras, como serían por ejemplo las cercanas al cerro Mercedario, las cercanías de Huallilán o Mogna, etc. pero en general toda es zona sísmica sujeta a este tipo de fenómenos" —dijo nuestro entrevistado.

"Por otra parte, continuó hay lugares en que la

corteza terrestre está en una especie de equilibrio inestable, que puede romperse en cualquier momento como consecuencia de enormes presiones recibidas. El terremoto del 23 de noviembre pudo haber sido causa, un poco indirecta, de que ese equilibrio se haya roto, pero —insistió— en una forma tangencial. No es el de esta mañana una réplica de ese terremoto, sino una expresión natural de la actividad sísmica de la provincia, que no debe alarmarnos ni mucho menos. Tenemos que tener en cuenta que desde el 23 de noviembre de 1977

todos los temblores producidos habían sido réplicas de aquel.

Este, por el contrario, es de características propias. Las réplicas son las que se producen a todo lo largo de la corteza donde se ha producido el terremoto. Si bien en San Juan no existieron fracturas superficiales, sí las hay en la profundidad, a 30 ó 40 kilómetros, probablemente y con una extensión de 70 a 100 kilómetros. En el caso que nos ocupa, el movimiento afectó una zona totalmente distante. Por lo tanto, no puede considerarse como una réplica".

## Actividad vecinal

### LA BEBIDA

Renovó autoridades la Unión Vecinal de La Bebida, en una reciente asamblea ordinaria. Preside la comisión Benito Aranela y lo secundan en los cargos sucesivos: Antonio Sirerol Lopez, Domingo Vargas, Amador Oviedo, Angel Aranela, Ramón Rubio, Francisco G. Gallego, Marcos Muñoz, Rosendo Rivero, Noes de Murúa, Carlos Moctaña, Luis Castro, José Reinoso y Jacinto Castro. Además se informó que se iniciaron las gestiones para la finaliza-

ción de los trabajos de tendido de la red de agua potable.

### LAS MORERAS

Los vecinos del Barrio Las Moreras, incluyendo los de la ampliación, se reunirán en asamblea mañana, a las 22.30, en el local de la administración del barrio. En la oportunidad será constituida la unión vecinal para iniciar gestiones ante el Banco Hipotecario Nacional y municipalidad departamental, como también considerar los estatutos.

## Turnos para recolección de residuos en Rivadavia

La Municipalidad de Rivadavia informó sobre los días fijados para realizar la recolección de residuos domiciliarios en el ámbito de su jurisdicción.

Los días lunes, miér-

coles y viernes, el servicio se prestará en los siguientes centros de población: consorcio Córdoba, Villa San Roque, Villa Rodríguez Pinto, Villa Del Bono, barrio Municipal, barrio FOE-

VA, barrio Jardín Policial, barrio San Juan, villa San Francisco, barrio Rivadavia, barrio Camus, barrio Turf; villa Pérez Hernández, Ciudad, Rastreador Calivar, villa Los Lirios, villa Doncel, Seminario, barrio Ríoja, barrio Gendarmería, barrio San Raúl, villa San José, calle Las Palmas, calle Cañada, barrio ATSA, barrio Huazihul, villa Santa Rosa, barrio Sargento Cabral, villa Póslleman, villa Santa Amalia y villa Lourdes.

Martes y jueves: calle Meghelli entre vías del ferrocarril y avenida San Martín; calle Hipólito Yrigoyen, entre Reconquista y avenida San Martín, villa Lerutti, villa Flora vieja y nueva; calle Hipólito Yrigoyen hasta vías ferroviarias, villa Santa Anita, Las Mercedes, San Juan, Arias, Inés y Villa del Carmen; avenida San Martín desde Rastreador Calivar a Yrigoyen, villa López Mansilla, villa San Antonio, villa Capdevila, villa Almirante Brown, Marquesado y La Bebida.

## Disertarán

en torno a acupuntura

Concluyen hoy los actos programados por la Gran Fraternidad Universal en homenaje a su fundador, con motivo de haberse cumplido un aniversario de su nacimiento.

El acto de hoy, que se desarrollará a las 21.30, consistirá en una conferencia sobre "Acupuntura", que será dictada por el doctor Carlos Amodey Torán en la sede de la entidad.

## ADVIERTEN SOBRE TRANSGRESIONES EN ENVÍO DE LA CORRESPONDENCIA

La Empresa Nacional de Correos y Telégrafos (ENCO TEL) lleva a conocimiento del público en general, con el propósito de evitarles inconvenientes por desconocimiento de las normas legales que rigen el transporte de comunicaciones escritas, cerradas o abiertas, que la ley de Correos 20.216 prevé sanciones para los remitentes que despachen su correspondencia a través de empresas no autorizadas para hacerlo, medidas punitivas que también son aplicables a éstas.

La multa mínima para transgresores, es de 20.000 pesos, pudiendo llegar a 200.000.

En tal sentido ENCO TEL reitera que, además de sus 6.256 dependencias diseminadas en todo el

país, únicamente están autorizadas para aceptar correspondencia las de las compañías que ejecutan oficialmente el Servicio Postal por Transporte Automotor de Pasajeros, que permite imponer los envíos en las estaciones terminales o intermedias de ómnibus con servicios de larga y media distancia, inclusive domingos y feriados.

Tales compañías son: La Estrella, Chevalier, Antón, El Cóndor, Micromar y Ex preso Buenos Aires.

Asimismo, comunica que desde el 9 de este mes, se incorporó también la empresa Pampa S. A., que realiza el servicio entre las ciudades de Mar del Plata, Necocheo, Tres Arroyos, Coronel Dorrego y Bahía Blanca.

## Frigorífico Control

En su moderno local de Avda. Libertador frente a la Iglesia de Desamparados ofrece a su distinguida clientela, CARNES DE PRIMERA, VERDURAS Y FRUTAS FRESCAS, y ahora incorpora el rubro de FIAMBRES Y ROTISERIA CASERA, atendido por "PAGES" con su tradicional calidad. RECUERDELO PARA SU BENEFICIO DESDE EL JUEVES 26.



MINISTERIO de BIENESTAR SOCIAL  
Secretaría de Estado de Seguridad Social

Dirección Nacional de Recaudación Previsional

# cuide su seguridad

## Dejez invalidez enfermedad turismo social vivienda

Usted y los suyos seguirán protegidos en la actividad o en la pasividad por el Sistema Nacional de Seguridad Social SEÑOR TRABAJADOR DEPENDIENTE

Vigile fielmente el pago de los tributos sociales.  
SEÑOR EMPLEADOR O TRABAJADOR AUTÓNOMO  
Reflexione

Sus pagos en término efectivizan la Seguridad Social y aumentan su eficiencia.

NO OLVIDE

Hoy el régimen recaudador está sistematizado. La morosidad y la evasión están controladas. Los depósitos fuera de término generan recargos de hasta el 30 % e indexación. Y el sistema no otorga moratorias ni facilidades.

RECUERDE  
VENCIMIENTOS LOS DIAS 15

SOCIEDAD "FRANKLIN"  
BIBLIOTECA POPULAR

# Beagle: Mañana se conocerá documento de la Junta Militar

(INFORMACION PAGINA CUATRO)

**Tribuna**  
DE LA TARDE

Año XLVI SAN JUAN, martes 24 16 Págs.  
Nº 16.040 de enero de 1978 \$ 100,00

El presidente de la Nación recibe el juramento del nuevo titular de la cartera de Planeamiento, general de división Carlos Enrique Laidlaw. A la derecha el ministro saliente, general de división Ramón G. Díaz Bessone.

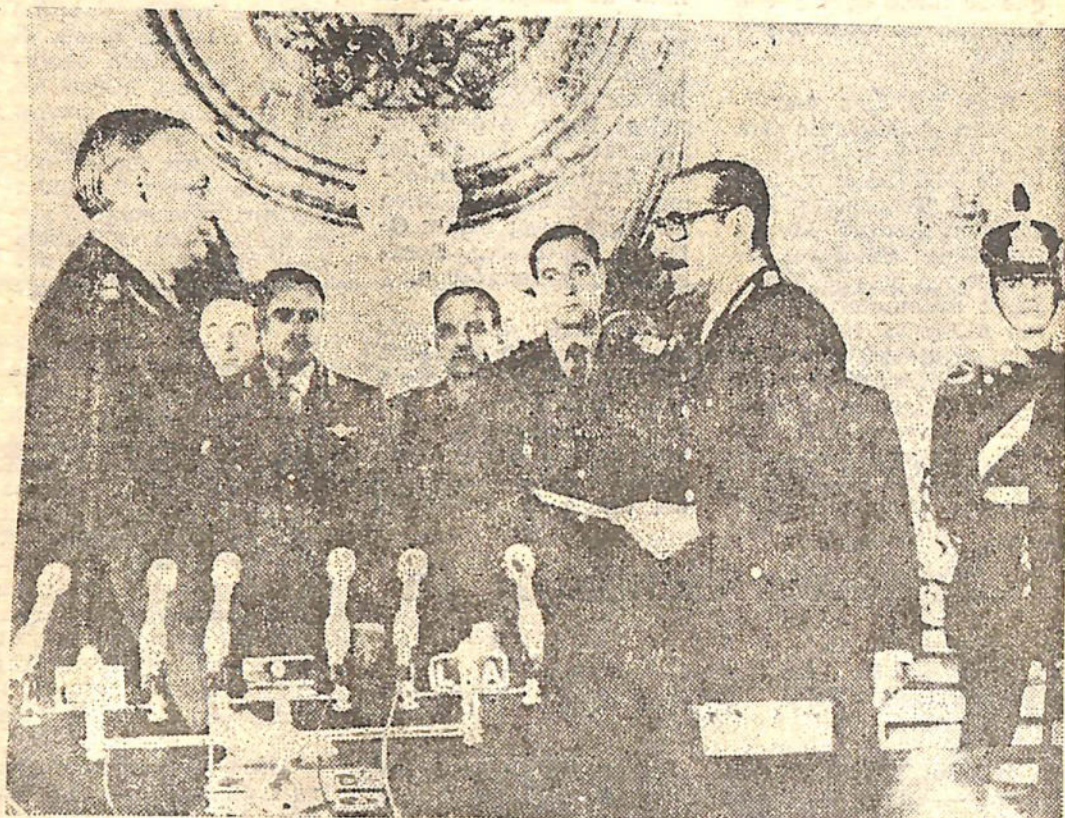

## Más planillas de salarios privados

(INFORMACION PAGINA DOS)



Completamente recuperado de la lesión que le tuviera durante largo tiempo alejado de las canchas, entrenó intensamente esta mañana el puntero izquierdo de Independiente, Daniel Bertoni. El conjunto de Avellaneda viajará esta tarde rumbo a Córdoba, para enfrentarse mañana a Talleres, por la final del torneo Nacional.

## TEMBLO HOY, PERO NO FUE UNA REPLICAS

(INFORMACION PAGINA SIETE)

**Rosario: Degolló a su hijastra de quince años**

(INFORMACION PAGINA DIECISEIS)

**Córdoba: Asaltan y toman a quince jóvenes rehenes**

(INFORMACION PAGINA DIECISEIS)

# De quinientos edificios escolares, sólo hay cien en condiciones inmediatas de funcionar

## En abril se dará comienzo a las clases primarias y secundarias, lo anticipó el capitán Manuel Escobar

"De 500 edificios escolares que tiene la provincia, no hay más de cien en condiciones de ser utilizados inmediatamente, y a fines de marzo se podrá contar con algo más de 200 edificios". Así comenzó a analizar el panorama escolar de este año, en una conversación con TRIBUNA DE LA TARDE, el subsecretario de Instrucción Pública, capitán de corbeta Manuel Escobar.

Las revelaciones del funcionario demuestran que, contrariamente a lo que generalmente se cree, el problema de locales escolares no se plantea exclusivamente en la zona epícentral, o sea en el Este del territorio sanjuanino, sino también en la capital y en diversas localidades. No es que los edificios estén seriamente dañados, ni que hayan sufrido graves deterioros en sus estructuras. Lo que ocurre es que los perjuicios del movimiento sísmico se han manifestado en instalaciones vitales de muchos establecimientos —puede afirmarse que en su mayoría—, cuyas reparaciones necesitan un tiempo prudencial.

Nos hizo saber el capitán Escobar que el gobierno provincial volcó toda su capacidad de obra en la tarea de resolver los problemas de riego, provocados por el terremoto, dada la urgencia que esa

situación presentaba, y que ahora esa misma capacidad ha sido volcada a la reparación de locales escolares.

El objetivo es tener todo dispuesto para comenzar las clases de escuelas primarias y secundarias en los primeros días de abril. Respondiendo a una pregunta nuestra, dijo que comenzando a esa altura del año, casi no habrá necesidad de alterar el ritmo de los estudios, pues prácticamente en esa época se inician las clases siempre en San Juan.

La totalidad de los edificios educacionales de la provincia, cualquiera haya sido el nivel de la enseñanza que impartieron hasta el año pasado, serán utilizados para albergar la población escolar, ante la situación de emergencia que soporta la población. Cada edificio trabajará en tres turnos, sobre todo en la ciudad capital. Aclaró el capitán Escobar que contrariamente a lo que se podría pensar, el magisterio no se perjudicará en la percepción de sus haberes habituales, ni siquiera en los casos de escuelas de jornada completa que no puedan aplicar su sistema en esta emergencia. Para dar cabida a los tres turnos, los horarios serán ligeramente comprimidos, pero se arbitrarán los medios para compensar el

tiempo que sea indispensable.

Advertió también que la iniciación de clases en los primeros días de abril será exclusivamente para el nivel primario y secundario. Los jardines de infantes y otros tipos de enseñanza sufrirán alguna postergación que por ahora es inevitable.

Refiriéndose al problema de locales en Cauce y demás poblaciones afectadas por el terremoto, dijo que, una vez desocupados los locales escolares que actualmente albergan a familias sin vivienda, no serán grandes las dificultades para dar cabida a la población escolar, pues se cuenta con do-

naciones de locales prefabricados amplios y otros elementos que permiten resolver bien la emergencia. En algunos lugares hasta se habilitarán vagones ferroviarios en vías muertas, en cuyas inmediaciones se instalará baños.

En definitiva, no será este un año normal en cuanto a horarios y locales, pero sí lo será en lo que respecta a los programas de enseñanza primaria y secundaria. La reparación de edificios no se abandonará con la iniciación de clases, sino que se la proseguirá con el ritmo actual, para resolver íntegramente el problema.



Por efectos del terremoto, San Juan ha perdido su capacidad habitual para la población escolar, por lo que habrá que trabajar en tres turnos por edificio, según declaró el capitán Manuel Escobar.

**WISKERIA SAGITARIO**  
Una copa diferente

**YA INAUGURO - GRAN SHOW MUSICAL**

## Valle Fértil: 20 kilómetros más de caminos agrícolas

En los últimos días del mes de febrero próximo, finalizará la construcción del camino de fomento agrícola, en el Valle Fértil, obra encarada por la Dirección Provincial de Vialidad. Tiene una extensión de casi veinte kilómetros, y significará para los productores del departamento una solución definitiva para acceder a los mercados nacional y provincial, en forma fluida y ágil.

Dos topadoras, una cargadora y una aplanadora, además de los camiones y personal, trabajan activamente en las obras que darán una nueva tónica al levantamiento de las cosechas características del Valle Fértil, como lo son el pimiento, la uva, las mandarinas, las naranjas, los pomelos y las tradicionales y particulares limas de la zona, como asimismo, la producción de duraznos, ajíes, cebollas, etc.

El camino de fomento agrícola unirá las localida-

des de Usno, con la colonia denominada "Los valencianos", en las cercanías de Baldes de Las Chifas y la villa San Agustín. Tendrá la particularidad de no atravesar los ríos existentes en el Valle, lo que configura la seguridad de su transitabilidad en todas las épocas del año y, también, la atención del levantamiento de las distintas producciones que a lo largo de doce meses debe afrontar el productor valentino. Vale la pena significar, asimismo, que si por cualquier circunstancia los agricultores desean salir hacia el norte, por el camino pavimentado que une Usno con Baldecitos, lo pueden hacer sin quedar aislados por las crecientes a pesar de que ahora con el puente y un badén de hormigón recientemente terminado es difícil que la población agrícola pueda quedar aislada, estando al otro lado del río de Valle Fértil.

**GUÍA COMERCIAL**

Compre en los negocios de SU ZONA

**VIÑATEROS - CHACAREROS**

OFERTAS DE LA SEMANA

SULFATO de AMONIO F, la bolsa ..... \$ 3.500  
UREA I.

PARATHION, el litro ..... \$ 2.700  
CIDIAL 100 - HOSTATHION - VASUDIN  
2 P - DESIS - AMBUS

Para el tomate - Oxidloruro de cobre, azufre, k. \$ 140  
Sulfato de cobre - Brestan 60 y todo para el agro en

**SEMILLERIA "EL ABASTO"**

(Frente a la Feria Municipal)

(FRENTE A LA FERIA MUNICIPAL)

**DIAZ Electricidad**

DISTRIBUIDOR EN SAN JUAN DE

**I.M.S.A.**

● Alambre para bobinas  
● Conductores eléctricos

**PRECIOS ESPECIALES**

AVENIDA CORDOBA 724-ESTE

**SALMUNI HNOS.**

Fábrica de Colchones

**COLCHON**  
HULITEGO 1 plaza ..... \$ 8.900

**COLCHON**  
HULITEGO 2½ plazas ..... \$ 19.000

**COLCHON**  
LANILLA 1 plaza ..... 6.900

**COLCHON**  
HULITEGO 1 plaza x 14 .. \$ 13.900

**Regia CAMA americana**  
muy moderna de 1 plaza ... \$ 9.900

**COLCHON**  
SUPER PULLMAN ..... \$ 9.900

Avanzada en colchones  
Salta esq. Belgrano  
Tel. 23073

**SR. COMERCIANTE**  
LLAME AL TELEFONO  
24664  
Y ADHIERASE A  
ESTA GUIA

DEPARTAMENTALES

Vacunación, hábito sanitario que adquirió la población

**Durante 1977 no se registraron casos de poliomiélitis y rabia**

**Desamparados**  
MISA: La familia de María Angélica González de Riveros, que falleció el 30 de diciembre de 1977, invita a sus familiares, amigos y personas piadosas, a la misa que para rogar por el eterno descanso de su alma y con motivo de cumplir el primer mes de su fallecimiento, se oficiará mañana a las 21 en la iglesia de María Auxiliadora.

**Rawson**  
FUNERAL: En la capilla de la Gruta de Fátima hoy a las 19 se oficiará un funeral para rogar por el eterno descanso del alma de la señorita Rosa Miriña Cornejo y del señor Inocencio Cativas con motivo de cumplirse un nuevo aniversario de su fallecimiento.

**Capital**  
VIAJEROS: A Buenos Aires la señora Ignacia Reina de Pérez Videla. A Mar del Plata el señor Arnaldo Reina, su esposa e hijos.  
FALLECIMIENTO: Dejó de existir a la edad de 82 años el señor Mario Massa cecel, tras soportar una corta dolencia, sus restos fueron inhumados hoy en el cementerio de la capital.

**Profesionales**  
Contador público nacional: De la facultad de Ciencias Económicas de La Rioja, dependiente de la Universidad Nacional de Córdoba, acaba de egresar con el título de contador público nacional, el señor Alejandro Juan Rojas Martín. El nuevo profesional cursó los estudios primarios en la Escuela Nacional N° 79 y los secundarios en la Escuela Normal Fray Justo Santa María de Oro ambas de la ciudad de Jáchal. El señor Rojas Martín continuará los estudios para alcanzar el doctorado en ciencias económicas.

El no haberse registrado ningún caso de poliomiélitis y rabia y la considerable disminución de los casos de difteria, sarampión, coqueluche y tuberculosis, son, en opinión del Servicio Provincial de Salud, valores suficientemente demostrativos para asegurar que la población sanjuanina ha adquirido el hábito de la vacunación, al comprender que es una de las vías más adecuadas para prevenir enfermedades. Esas cifras demuestran, también, el alto grado de educación sanitaria alcanzado, así como la efectividad de los planes de salud rural y de saneamiento, aplicados en la provincia. A su vez, esta respuesta reflexiva de la población, favorece los planes de salud que se programan para la provincia, especialmente los referidos al control de las enfermedades infectocontagiosas, o transmisibles, directa o indirectamente, como la lucha antirrábica, control de enfermedades venéreas, tuberculosis, de enfermedad de chagas, etc., que se circunscriben al ámbito de la sección Epidemiología.

Según las estadísticas, durante el año 1977 no se han registrado casos de poliomiélitis, rabia humana ni canina, enfermedades que no se presentan en San Juan desde hace varios años. Además, de 3.719 casos de sarampión producidos en 1976, en 1977 disminuyeron a 333; de 3.500 casos de coqueluche, se redujo a 1.100 y tampoco se registraron casos de difteria. En cuanto a la tuberculosis, si bien en 1976 se anotaron 319 casos, y en 1977 353, no debe considerarse como un incremento real, ya que durante el año pasado se realizó una vigilancia más estricta, por tanto los registros fueron reales. Para el control de estas enfermedades inmunoprevenibles, durante el año 1977, se aplicaron 145.825 dosis de sabin oral; 16.355 de vacuna antisarampión; 43.825 de triple; 24.263 dobles; 34.851 antitetánica y 25.062 BCG o antituberculosa. Además 4.681 antivaricela; 1.685 dosis de vacuna antirrábica humana; 34.140 de antirrábica canina. En el rubro de lucha antirrábica también se incluye haber observado 137 canes, eliminado 801 perros vagabundos y el envío, al Instituto Antirrábico de Córdoba, para investigación virológica, de 63 cerebros de canes. Los programas de vacunación, fueron acompañados por agresivas campañas de difusión, para lo que se contó con la colaboración de los medios de difusión locales, no sólo para la información de las fechas del programa, sino para formar conciencia en la población de la necesidad de prevenir enfermedades, a través de las inmunizaciones. En cuanto a las enfermedades venéreas, especialmente la sífilis y la blenorragia, las más comunes, de 343 casos registrados en 1976, se redujo a un total de 199, a los cuales se les proveyó de la medicación específica. Además, para la atención de este tipo de enfermedades se dispuso la concentración de los tratamientos en el Consultorio de Venereología del Hospital Dr. Guillermo Rawson.

Para el control de la tuberculosis, además de la vacunación correspondiente, se realizó un severo control de la cantidad de niños vacunados y los resultados de esa inmunización, en los niños del nivel privado, de escuelas provinciales, nacionales y privadas. También, para perfeccionar a profesionales dedicados al estudio y control de esta enfermedad, se adiestró a un médico en el Instituto Nacional de Recreo, de Santa Fe y se enviaron dos técnicos pertenecientes a la Región III de Salud, al Hospital Dr. Marcial Quiroga. El control de la enfermedad de chagas, por su parte, se realiza en

base al convenio suscripto por el Servicio Nacional de Chagas, que ha iniciado una campaña en todo el país, por el cual la provincia aporta con personal, locales y equipos, mientras que el Servicio provee el producto para el rociado, movilizaciones, combustibles y personal. En esta tarea del control epidemiológico, debe destacarse la vigilancia que se efectúa, mediante las exigencias de la cartilla sanitarias.

Mediante una resolución, la Obra Social de la Provincia dispuso ampliar el margen para el expendio de medicamentos a sus afiliados por parte de botiquines y farmacias en forma directa. Ahora podrán atenderse recetas cuyos montos no excedan de los 8.000,00 pesos. Anteriormente el monto tope era de 4.000,00 pesos. Aquellas recetas cuyos medicamentos superen los 8.000 pesos deberán ser presentadas en la División Auditoría Médica de la Dirección de Obras Sociales de la Provincia, para ser autorizadas. El artículo 2º de la resolución indica que para las recetas cuyo valor total sea superior al fijado y que sean expandida fuera del horario de atención al público de la Dirección de Obra Social, el farmacéutico deberá colocar en la parte superior del formulario de receta la fecha y hora de atención y estos datos deberán ser conformados con la firma del afiliado debajo de ellos. Dichas recetas deberán ser enviadas por las farmacias a Obra Social dentro de las 36 horas hábiles siguientes de atendidas. Quedan exceptuados de la autorización previa, las farmacias y botiquines ubicados fuera de la Capital, a quienes se les realizará control previo e indirecto de la facturación.

**Obra Social amplió un servicio**

**DESPUES DEL TERREMOTO**

Cuando se producen casos como el sismo que el 23 de noviembre pasado afectó a varias zonas de la provincia, debe adoptarse, inmediatamente, un programa de control epidemiológico en las zonas más afectadas. Por tal motivo, se inició una vacunación masiva en la población afectada, a la vez que se adoptaron medidas para evitar la contaminación del agua y los alimentos, dirigido especialmente al control de

la diarrea estival, para lo cual también se realizaron investigaciones bacteriológicas y parasitológicas, a fin de observar los casos sospechosos en niños de corta edad. En ese sentido, los casos que se registraron se mantuvieron en los índices normales a esta época del año. Las tareas de control epidemiológico se extendieron a zonas muy alejadas del radio capitalino, mediante la colaboración de la Dirección Nacional de Emer

gencia Sociales del Ministerio de Bienestar Social de la Nación, desarrollándose un amplio operativo, con favorable respuesta de la población en las zonas afectadas. El programa desarrollado después del sismo fue evaluada por técnicos del Departamento de Medicina Preventiva de la Secretaría de Salud Pública de la Nación, quienes en su informe dejaron constancia de la calidad y eficiencia del equipo de salud de la provincia.

**Fúnebres**

† ARMANDO ALVAREZ (q.e.p.d.) Falleció el 29-1-78. La Mutual del Personal del Banco de San Juan, participa el fallecimiento del padre político de su asociado Emilio Oscar Suárez, e invita al sepelio que se efectuará hoy a las 17 en el cementerio de la capital. Casa mortuoria: Rivadavia 2420, Villa del Carmen, Rivadavia. Cº 13555-30-1

**REINICIA SUS ACTIVIDADES LA UNIVERSIDAD CATOLICA DE CUYO**

La Universidad Católica de Cuyo reiniciará sus actividades el 1 de febrero próximo, luego del cese de vacaciones de verano, en el horario de 16.45 a 21.25 de lunes a viernes y de 7.45 a 11.45 los sábados. Cursillo de ingreso: La Facultad de Ciencias Económicas, comunicó que el 1º de febrero a partir de las 17.30 se dictará la materia "Castellano" correspondiente al cursillo de ingreso a la carrera de Contador Público y Perito Partidor. Ciencias de la Alimentación: El cursillo de ingreso en esta Facultad, comenzará el 3 de febrero. Las inscripciones se reciben todos los días en horario de 16 a 21.30.

Psicología y Psicopedagogía: En este caso, el Cursillo de ingreso dará comienzo el 6 de febrero, recibéndose inscripciones hasta el mismo día, en horario de 17 a 21, en la sede de la Facultad de Filosofía y Humanidades, sita en la sede de la Universidad. Enfermería Universitaria: También en este caso el cursillo comenzará el 6 de febrero, prolongándose hasta el 18 del mismo mes en horario de 17 a 20 de lunes a viernes y de 8.30 a 11.30 los sábados. Los interesados podrán inscribirse de lunes a viernes de 16 a 20 y sábados de 8 a 11.30. También podrán informarse respecto a la posibilidad de obtener becas oficiales.

**Montevideo**

1º	336
2º	392
3º	174
4º	236
5º	161
6º	143
7º	698
8º	405
9º	759
10º	140

**MUEBLES UZAIR**

NECESITA EMPLEADO/A EN VENTAS DE MUEBLES Y ARTICULOS DEL HOGAR, CON EXPERIENCIA EN EL RAMO. - DIRIGIRSE UNICAMENTE POR CARTA MANUSCRITA A CALLE MENDOZA 115 SUR

**FARMACIAS DE TURNO**

HASTA LAS 24  
PLANA: Gral. Acha 199 ur esq. Rivadavia, ciudad.  
FORMOSA: Salvador M. del Carril 621 norte, Concep.  
ROSA: Av. 9 de Julio 487 oeste ciudad.  
DEL VALLE: Av. España 3678 sur, Rawson.  
SAN JUAN: Avda. España 1467, Villa del Carril.  
TODA LA NOCHE  
DON BOSCO: Avda. Rawson esq. 9 de Julio, ciudad.  
ROSA: Av. 9 de Julio 487 oeste ciudad.  
MOLINA: Necochea 1221 norte, Concepción.  
SANTA RITA: Mendoza 301 Villa Rachel, Rawson.  
CARAVAJAL: Diag. Sarmiento 730, Caucete.  
BECERRA: La Laja 478, Albardón.  
RIVEROS: Maurín 992 Villa Aberastain, Pocito.  
EL CONDOR: San Juan 543 Jáchal.

**ORACION AL Espiritu Santo**

GRACIAS POR EL FAVOR RECIBIDO  
Gigia  
Cº 13552-30-1

**ORACION AL Espiritu Santo**

GRACIAS POR EL FAVOR RECIBIDO  
E.I. de M.  
Cº 13554-30-1

**ORACION AL Espiritu Santo**

GRACIAS POR EL FAVOR RECIBIDO  
Estela de Cano4  
Cº 13553-30-1

# GRANDES DAÑOS PRODUJO EN SANTA LUCIA EL TERREMOTO

## LA MUNICIPALIDAD, CASI SOLA ANTE LA EMERGENCIA

Tras conocerse las devastadoras consecuencias del terremoto del 23 de noviembre último, tanto el operativo de socorro, como la atención de la opinión pública se centralizó en las zonas este y sur de la provincia, donde la catástrofe dejó sus huellas más profundas.

Pero quedaron lugares marginales, tan castigados por el sismo, creando verdaderos problemas sociales aún no supeados, a pesar del esfuerzo de las autoridades respectivas. Tal el caso de Santa Lucía, con más de quinientas viviendas inutilizadas y alrededor de dos mil quinientas personas en emergencia que esperan algún tipo de solución.

La Municipalidad de Santa Lucía se enfrenta prácticamente sola al problema, salvo el apoyo del Ejército, y ya lleva comprometidos más

de mil millones de pesos viejos de su presupuesto, en socorrer a la población damnificada, sin descuidar las obras y servicios comunales en el resto del departamento. Es más, la municipalidad fue la primera en llegar a Bermejo, el mismo 23 de noviembre para ayudar a los sobrevivientes y trasladó heridos en sus movildades antes que llegara la primera ambulancia. Los tanques de Santa Lucía y los camiones, con personal obrero, cubrieron vitales servicios en días posteriores, en Caucete y 9 de Julio, según señaló a TRIBUNA de la TARDE el intendente, señor Julio A. Sáenz.

El funcionario agregó que la zona más castigada fue Alto de Sierra, principalmente las villas 12 de octubre y Libertador, donde los derrumbes fueron totales y otros lugares que a pesar de que las viviendas quedaron en pie, fue

necesario demolerlas para evitar un peligro público, además de otras que ofrecen peligro, pero pueden servir de depósito de muebles y pertenencias de los afectados. "Aparentemente Santa Lucía no había sufrido graves consecuencias pero el personal municipal censó las familias perjudicadas y se llegó a un panorama similar al de la zona de catástrofe, salvo el aparato productivo que felizmente quedó intacto", manifestó el señor Sáenz.

Seguidamente nos detalló la canalización de los víveres suministrados por el Ejército, a través del RIM 22 y los alojamientos de emergencia, y las familias evacuadas en las escuelas 89, 82, 135 y Juan Dolores Godoy (176 personas al 15 de diciembre).

En la recorrida por los lugares mencionados, se pudo observar la activa colaboración del Ejército a través de una sección del Regimiento de Infantería de Montaña 16, con asiento en Uspallata, al mando del subteniente Morales, que llegó el 5 del corriente para iniciar la demolición de viviendas dañadas. De las 500 censadas, alrededor de 150 ofrecen serio peligro y se están bajando, en tanto que las restantes sirven para depósito de pertenencias de los afectados. Unas 500 carpas alojan a 300 personas; otras recibieron chapas y tela impermeable para albergues precarios, pero hay más de mil que no tienen aún solución.

La municipalidad, con sus medios, se encuentra abocada a la construcción de quinchos, en tres variantes: el quincho terminado, listo para habitar, para aquellas familias sin ningún tipo de recurso económico; la otra, el quincho levantado por el interesado

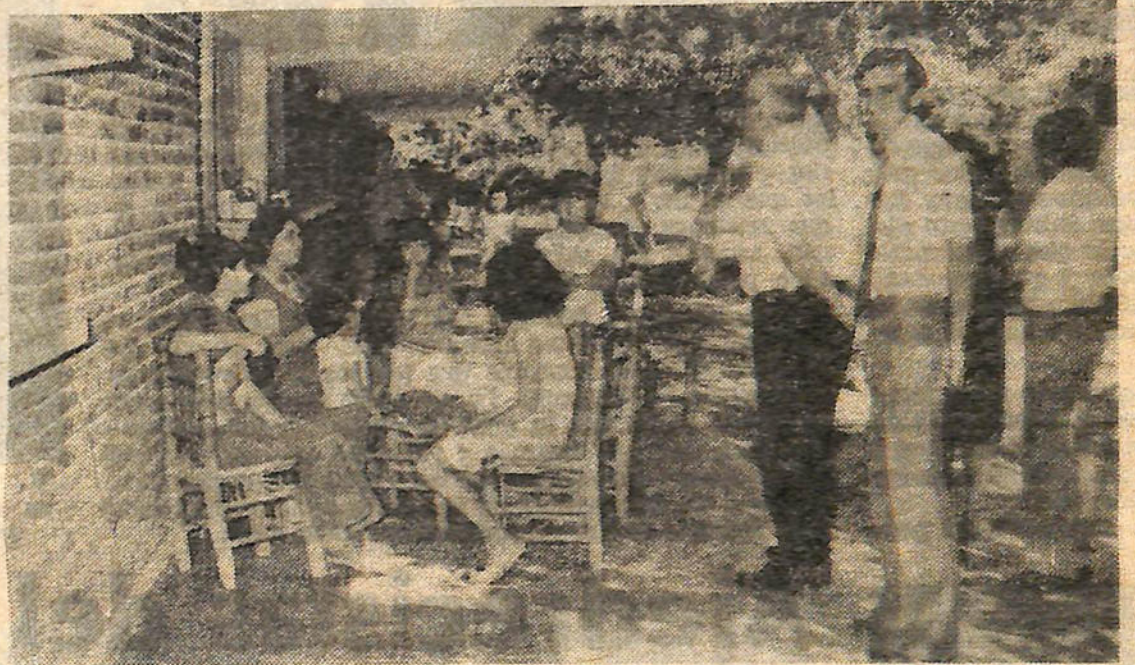

Una de las pocas familias que aún quedan albergadas en la escuela Juan Dolores Godoy. La comuna departamental dio trabajo a los hombres, en tanto busca solución para todos los damnificados. Personal de servicio atendió a evacuados.

con materiales del propietario, con mano de obra municipal. En Villa Puyredón pudimos observar el quincho construido totalmente por el municipio, para la señora de Sánchez (9 hijos), con materiales nuevos, de primera calidad y detalles de terminación, como puertas, ventanas, etc. Además se levantó sobre base de hormigón. El costo estimado es de 20 millones de pesos viejos.

Cabe destacar que en Santa Lucía se distribuyeron hasta el mes pasado más de tres toneladas y media de víveres y la comuna dio trabajo a treinta jefes de familias evacuados, sumando al personal contratado.

A todo esto la bloquera municipal esta funcionando a pleno y se espera la ampliación para la primera quincena de febrero. Los bloques se destinan a los damnificados, otorgándoles las facilidades necesarias para el pago.

Y mientras a la comuna y sus limitados recursos tratan de salir adelante en la emergencia, no se descuidan los trabajos de urbanización (12 mil me-



Efectivos del Regimiento de Infantería de Montaña 16, con asiento en Uspallata, colaboran en tareas de demolición con la municipalidad de Santa Lucía.

tro de cunetas en 1978) y se cumplen los servicios aunque restringidos por lo que la intendencia pide la comprensión necesaria de los contribuyentes. Claro que otros trabajos, como el alumbrado público de las villas Manuelita y Pueyrredón debieron postergarse

De todas maneras la comuna de Santa Lucía confía en salir adelante y dar rápida solución de acuerdo a sus medios. La experiencia del sismo puso en movimiento una estructura que da sus frutos y puso a prueba a todos los hombres y elementos



La escuela Carlos Pellegrini, sufrió los efectos del sismo, pero ya ha sido reparada. Todos los establecimientos educativos de Santa Lucía estarán en condiciones.

## A POSTULANTES A VIVIENDA CITO CON URGENCIA LA CGT

La regional local de la CGT ha citado a las personas que se mencionan, para concurrir al local de Av. España, 66 sur, a fin de cumplimentar la documentación relacionada con viviendas. Deberán concurrir, desde mañana de 8 a 12 y de 16 a 20, con documentos personales, libreta de ahorro especial para la vivienda y con el cónyuge, de ser casado, los siguientes postulantes:

Julio Faustino Zalazar, Florencia M. de Arce, Ceferrino Portillo, Ivana Piñón Rivas, Rogelio Almirón, Hugo Quiroga, Agustín A. Peñaza, Hugo Roberto Oli-

vera, Gener Augusto Latino, Ricardo Borkosque, Néida Cristina Riveros, Domingo Ponce Gorio, Dolores Navas, Enrique Fernando Díaz, Teresita Gersócinio, Alfonso Chaves, Enrique Oscar Cámpora, Marce la Oviedo, Vicente Ianeilli, Della Cristina Maya, Nidia Carrizo, Luis Tormo, Miguel Ángel Sánchez, Esclara Jovita Caballero, Roberto Benito Castro, Gilberto Anacleto Sosa, Alba Moncunill de Coria, Domingo Eudoro Trigo, Emilia Botella de Cortés, Alfredo Vázquez, Ofelia A. Muñoz, Claudio Ignacio Colarte, Luis Angel Godoy,

José López, Reynaldo Echeverría, Francisco Abenamar Rodríguez, Eduardo José Olivares, Santos T. Tejada, Elsa Isabel Guzmán, Raúl Alberto Urbano, Enrique Hugo Saso, Francisco Martín, Víctor Manuel Menéndez, Eduardo Florencio Quiroga, Carlos Alberto Pozo, Alfredo Enrique López, José Roberto Muntzaga, Lucía Zuffma Rubio Carlos Braganolo, Jorge Urrutia, Inés Yanzón, Amella García de Vargas Lidia García de Gutiérrez, Beatriz Antonio Barriouso, Eduardo Carlos Mora y Claudio Aurelio Minguéz.

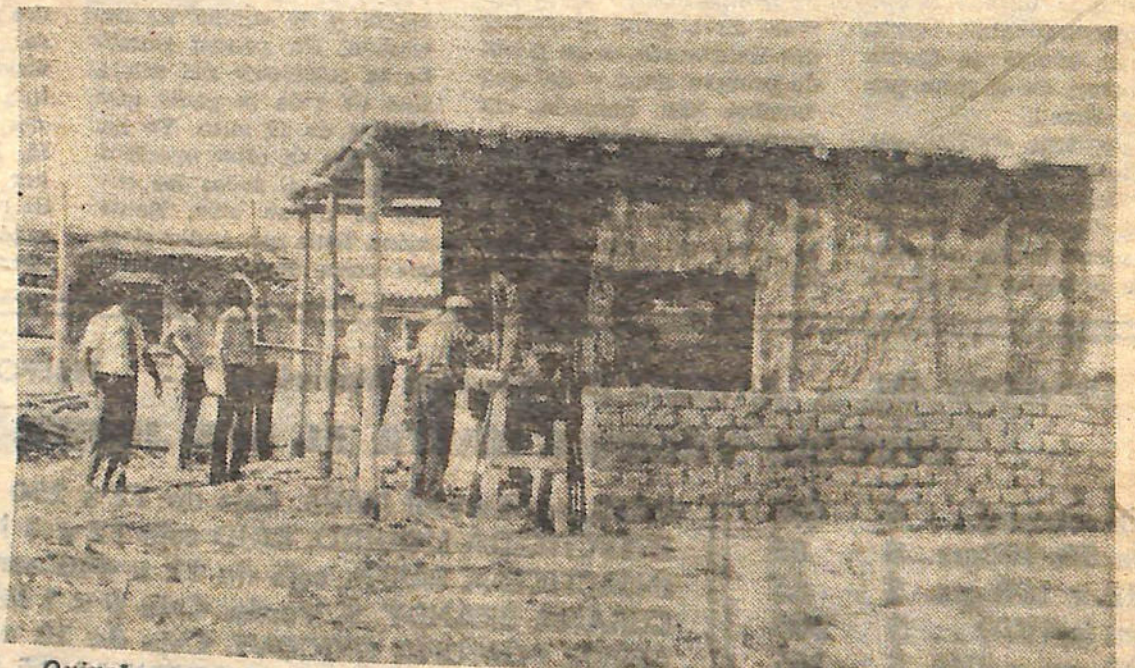

Quincho muy bien construido con materiales y personal de la municipalidad, destinado a una familia de mínimos recursos económicos. Se lo entregará sin cargo y para largos años de uso, totalmente terminado. Incluye cimientos de hormigón.



**Proyecto:**

**DIGITALIZACION DE ARTICULOS SOBRE  
EL TERREMOTO DE 1977 EN SAN JUAN**

**Institución Responsable: Sociedad Franklin Biblioteca Popular**

**Domicilio: Laprida 68 Este. C.P.: 5.400 Capital. San Juan**

**E-mail: [bibliotecapopularfranklin@gmail.com](mailto:bibliotecapopularfranklin@gmail.com)**

**Teléfono: 0264- 422-4998**

**Responsables del proyecto:**

**Silvia Dávila (Directora de la Biblioteca)**

**Luis Alberto Olguin (Programador)**

**Ricardo Aguilera (Digitalizador)**

**Juan Manuel Olguin Carrillo (Digitalizador)**

**Proyecto co-financiado con aportes de la CONABIP**

**2019**