



Conversión de los Fondos de Prensa Antiguos

*DIGITALIZACION DE ARTÍCULOS
TERREMOTO DE 1977 EN SAN JUAN*

DIARIO TRIBUNA

Noviembre 1977

Parte 2

Conmovieron los 3 sismos que tuvieron una intensidad 4 y 5 en escala Mercalli LLEGO EL TREN NAVAL

Tribuna
DE LA TARDE

Nº 15.991 SAN JUAN, lunes 28 \$ 60.00
Año XLVI de noviembre de 1977 24 Páginas

Arribaron esta mañana a San Juan los coches dormitorios enviados por la Armada Argentina, que además conducía carpas y cocinas, con lo cual se tiene una solución al problema habitacional que padecen los damnificados por el terremoto del miércoles 23. Son 15 vagones,

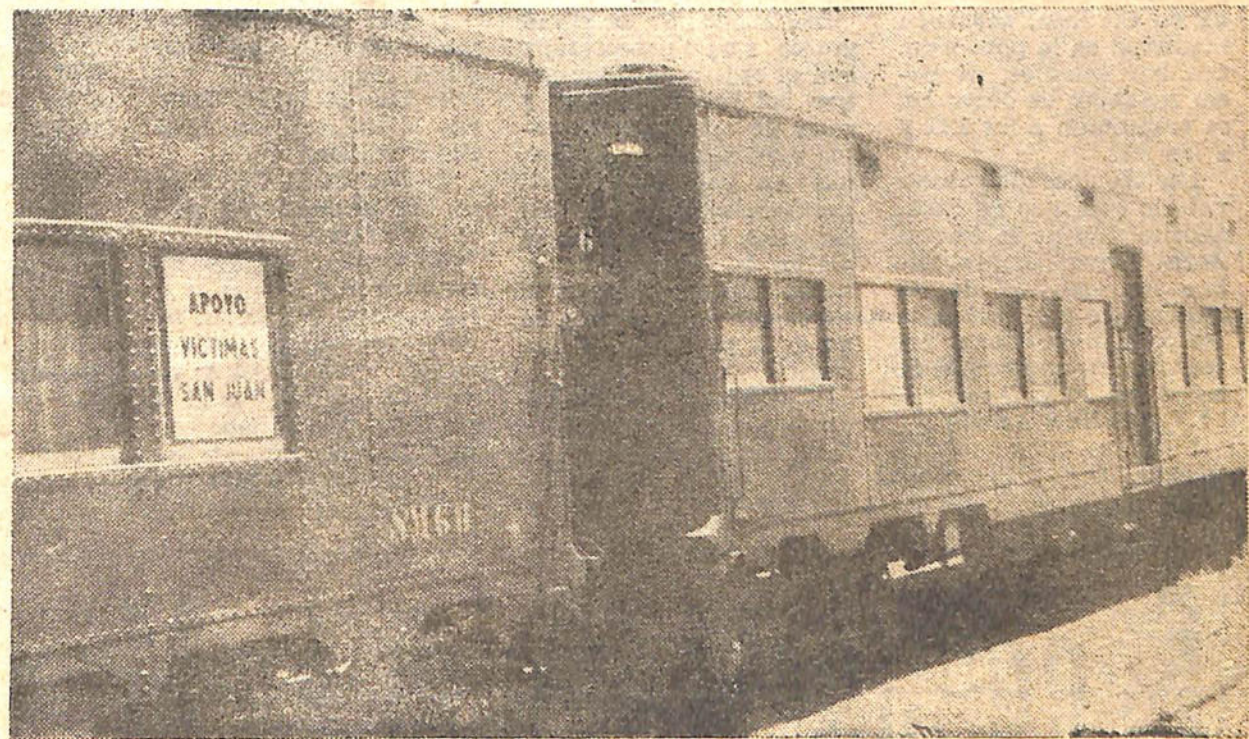

La nota gráfica captada en la Estación Sismológica de Zonda, de la UNSJ, muestra las "réplicas" o temblores menores al del miércoles último, pero intensos.

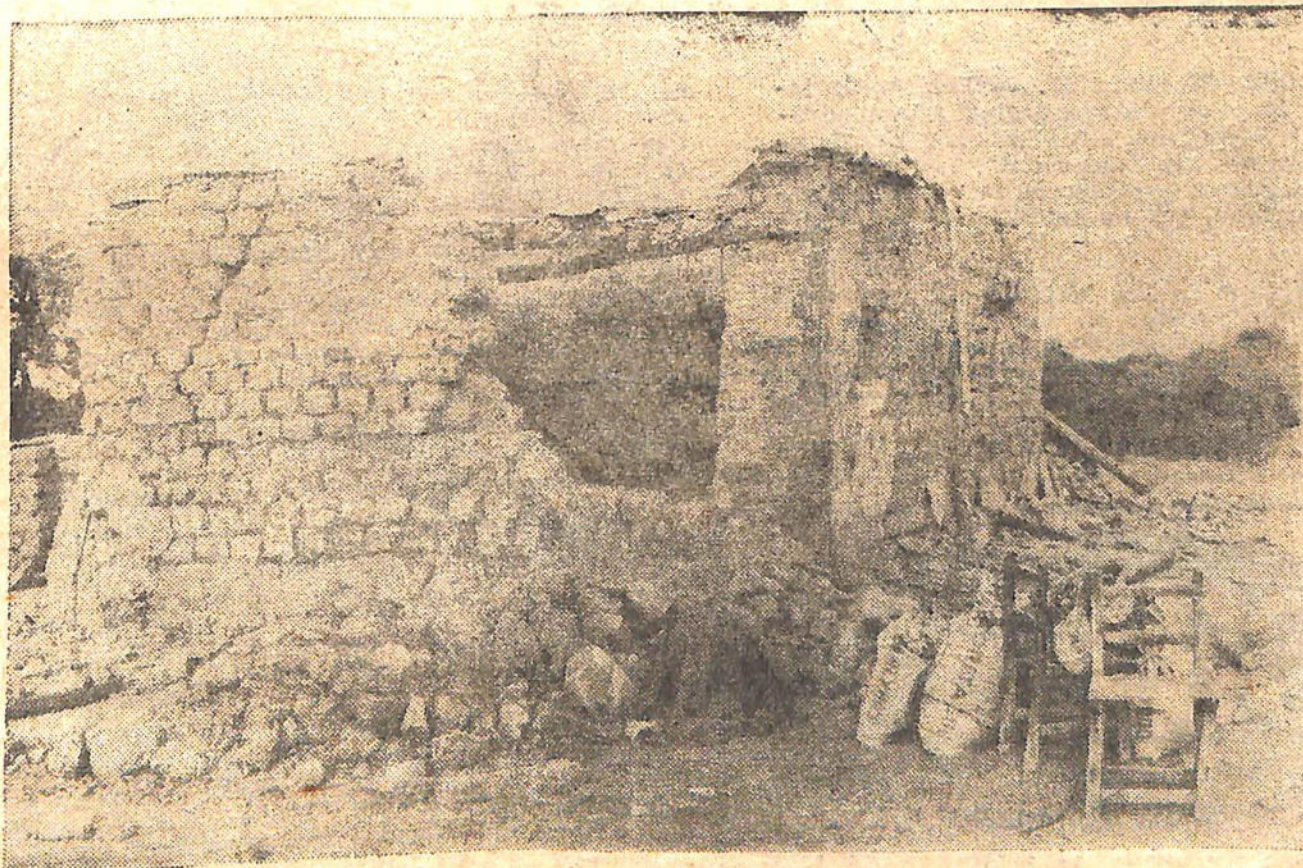

Los fuertes temblores registrados esta madrugada terminaron por derribar algunas propiedades en la localidad de Astica, Valle Fértil, las que se encontraban seriamente dañadas a consecuencia del terremoto del miércoles último. En el departamento del nordeste sanjuaño no se lamentaron víctimas personales.

Tribuna DE LA TARDE

Nº 15.991
Año XLVI

SAN JUAN, lunes 28
de noviembre de 1977

\$ 60.00
24 Páginas

Arribaron esta mañana a San Juan los coches dormitorios enviados por la Armada Argentina, que además conducía carpas y cocinas, con lo cual se tiene a solución el problema habitacional que padecen los damnificados por el terremoto del miércoles 23. Son 15 vagones,



La nota gráfica captada en la Estación Sismológica de Zonda, de la UNSJ, muestra las "réplicas" o temblores menores al del miércoles último, pero intensos.

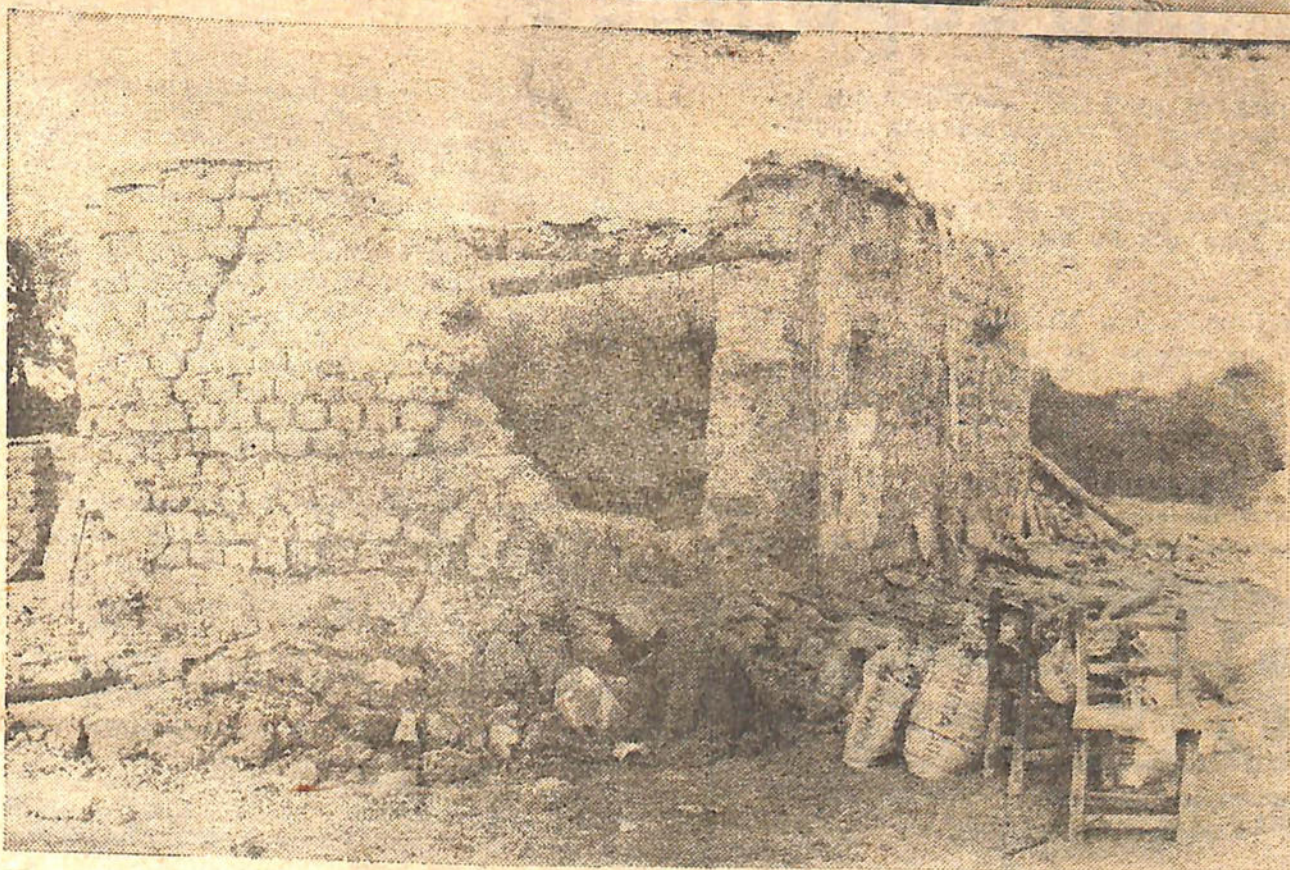

Los fuertes temblores registrados esta madrugada terminaron por derribar algunas propiedades en la localidad de Astica, Valle Fértil, las que se encontraban seriamente dañadas a consecuencia del terremoto del miércoles último. En el departamento del noroeste sanjuanino no se lamentaron víctimas personales.



Intensamente se trabaja en el RIM 22 en la clasificación y distribución de ropa, zapatos, carpas, alimentos y todo lo necesario para socorrer a las víctimas del terremoto del miércoles último. La ayuda la conjere el RIM 22 a través de los municipios departamentales.

Medidas para San Juan en manos del Presidente

(INFORMACION PAGINA CUATRO)

Los nuevos sismos provocaron alarma en algunas provincias

CORDOBA, 28 (TELAM) — Nuevos sismos se registraron esta madrugada en Córdoba, causando inquietud en la población. Los movimientos, de pocos segundos de duración, se produjeron a las 2.42 y a las 3.33.

Los técnicos del observatorio geofísico de Pilar, dependiente de la Fuerza Aérea Argentina, estudian los registros de las bandas de los sismógrafos para proporcionar posteriormente información sobre los fenómenos.

EN BUENOS AIRES
BUENOS AIRES, 28 (TELAM). — En el observatorio meteorológico de Vi-

lla Ortuzar se registraron esta madrugada movimientos sísmicos.

Las bandas de los sismógrafos fue interpretada con el objeto de determinar las características y zona de epicentro de estos movimientos sísmicos, que en general pasaron desapercibidos para los porteños, o sea que no tuvieron la intensidad del registrado el miércoles último, que devastó una zona de la provincia de San Juan.

El informe suministrado por el observatorio de Villa Ortuzar, es el siguiente:

1) Día 27-11-77: 17 ho-

ras 17' intensidad débil.

2) Día 27-11-77: 21 horas 19' intensidad débil.

3) Día 28-11-77: 1 hora 21' 34 segundos intensidad regular.

4) Día 28-11-77: 2 horas 31' 49 segundos intensidad regular.

5) Día 28-11-77: 3 horas 33' 35 segundos intensidad fuerte.

6) Dentro del registro anterior dio comienzo otro registro fuerte sin poderse precisar por esta circunstancia la hora de comienzo. La intensidad dada como fuerte debe considerarse aproximadamente dentro del grado 5 de la escala de Mercalli".

EN LA RIOJA

LA RIOJA, 28 (TELAM) — Dos movimientos sísmicos de importancia aunque de menor intensidad que el registrado el miércoles 23 del actual pudieron percibirse esta madrugada en la provincia, a las 2.40 y 3.30 aproximadamente, provocando alarma en la población.

Numerosas familias buscaron refugio nuevamente en espacios abiertos, volviéndose a repetir las escenas anteriores, de camas y colchones en las veredas o frente a las viviendas. La calma renació posteriormente al no repetirse los remezones y

esos pobladores volvieron a sus hogares.

La municipalidad de esta capital declaró "el estado de emergencia edilicia en el departamento capital", medida que se adoptó por efectos del movimiento sísmico registrado el 23 del actual, ya que numerosas construcciones se hallan "en inminente riesgo de derrumbe que, compromete la tranquilidad pública".

Se destinó una partida de 3.500.000 pesos "para afrontar los gastos que el operativo de emergencia requiera".

Mediante una ordenanza que dispuso también la demolición total o parcial de todas aquellas construcciones ubicadas en jurisdicción municipal que como consecuencia del movimiento sísmico producido el 23 de noviembre de 1977, se encuentran afectados en su estabilidad o de aquellas que sin haber sido dañadas por el fenómeno, repre-

senten en las actuales circunstancias, un peligro real o potencial, cuya eliminación se procura".

CHAMICAL

En la ciudad de Chamical, ubicada a 150 kilómetros al sur de la capital riojana, se tomaron las medidas pertinentes y se clausuraron los edificios del templo parroquial, escuela número 151 "Provincia de Corrientes" y la sala de un cinematógrafo.

PATQUIA

Los daños causados por el temblor del miércoles último fueron importantes en la localidad de Patquia, cuya edificación en su mayoría es de adobe y muy precaria, debiéndose ordenar la evacuación de 47 personas.

Así lo expresó el intendente municipal del departamento Intendencia, suboficial Nelson Garnica, al referirse, ante periodistas locales, a las consecuencias del sismo en la población.

Escenas de pánico en Mendoza

MENDOZA, 28 (TELAM). — Escenas de temor vivió la población mendocina esta madrugada como consecuencia de la serie de movimientos sísmicos registrados entre la una y tres horas de hoy, con epicentro en la vecina provincia de San Juan, que no causaron daños ni víctimas.

Las réplicas de hoy hicieron que numerosas familias, especialmente las que habitan edificios de varios pisos, abandonaran sus hogares para refugiarse en casillas rodantes, en carpas o dirigiéndose en busca de alojamiento en residencia de familiares.

Como consecuencia del sismo del 23 algunos

edificios horizontales han sido abandonados por sus moradores al registrarse agrietamientos en sus muros, como el caso del monoblock situado en calle Patricias Mendocinas al 2400 de esta capital, que fue desalojado por las 64 familias que lo habitan.

Mientras tanto, las municipalidades de los distintos departamentos, se encuentran abocadas a la reparación de edificios que sufrieron las consecuencias del sismo del 23, especialmente caída de revestimientos, cornisas y elementos colgantes.

También continúan los operativos de ayuda destinados a los damnificados de la vecina provincia de San Juan.

CONDOLENCIAS DE LOS PRESIDENTES DE BRASIL Y URUGUAY

BUENOS AIRES, 28 (TELAM). — Los presidentes de la República Oriental del Uruguay, doctor Aparicio Méndez y de la República Federal del Brasil, general Ernesto Geisel, enviaron a su colega argentino, teniente general Jorge Rafael Videla, sendos mensajes de condole-

perenne espíritu de hermandad rioplatense.

Ruego a vuestra excelencia se sirva aceptar estas expresiones como una manifestación de la comunión espiritual de nuestras patrias ante el doloroso momento que vive esa gran nación cuyos destinos tan dignamente usted preside.

CONCLUIRA MAÑANA LA PEREGRINACION DE LA INMACULADA

Culminando con el peregrinaje por los barrios de Concepción, mañana martes será regresada a su parroquia la imagen de la Virgen Inmaculada Concepción, en caravana desde el barrio Domingo F. Sarmiento, en calle Caseros casi esquina Pedro Echagüe.

Con la recepción solemne que tendrá lugar maña-

na a las 21.30 se iniciará la novena en honor de la Santísima Virgen hasta el 7 de diciembre, víspera de la finalización de las fiestas patronales que este año alcanzarán un relieve especial por la decisión arzobispal de declarar al templo parroquial de Concepción santuario de la Virgen Inmaculada.



OFERTAS DE LUNES 28 A MIÉRCOLES 30

Aceite	comestible, botella 1½ litros, sin envase .. \$	379
Leche	GRANJA BLANCA, entera, paq. 1 kilo ... \$	780
Dolca	CAFE granulado, frasco 120 g.	

NOVIEMBRE 1977							NOVIEMBRE 1977							DICIEMBRE 1977						
D	L	M	M	J	V	S	D	L	M	M	J	V	S	D	L	M	M	J	V	S
6	7	8	9	10	11	12	13	14	15	16	17	18	19	20	21	22	23	24	25	26
27	28	29	30				1	2	3	4	5	6	7	8	9	10	11	12	13	14
							15	16	17	18	19	20	21	22	23	24	25	26	27	28
							29	30	31											

MES 11 SEMANA 48

inquietud en la población. Los movimientos, de pocos segundos de duración, se produjeron a las 2.42 y a las 3.33.

Los técnicos del observatorio geofísico de Pilar, dependiente de la Fuerza Aérea Argentina, estudian los registros de las bandas de los sismógrafos para proporcionar posteriormente información sobre los fenómenos.

EN BUENOS AIRES
BUENOS AIRES, 28 (TELAM). — En el observatorio meteorológico de Vi-

grafos fue interpretada con el objeto de determinar las características y zona de epicentro de estos movimientos sísmicos, que en general pasaron desapercibidos para los porteños, o sea que no tuvieron la intensidad del registrado el miércoles último, que devastó una zona de la provincia de San Juan.

El informe suministrado por el observatorio de Villa Ortúza, es el siguiente:

1) Día 27-11-77: 17 ho-

ras 21' 34 segundos intensidad regular.

4) Día 28-11-77: 2 horas 31' 49 segundos intensidad regular.

5) Día 28-11-77: 3 horas 33' 35 segundos intensidad fuerte.

6) Dentro del registro anterior dio comienzo otro registro fuerte sin poderse precisar por esta circunstancia la hora de comienzo. La intensidad dada como fuerte debe considerarse aproximadamente dentro del grado 5 de la escala de Mercalli".

que el registrado en Mercedes 23 del actual pudo percibirse esta madrugada en la provincia, a las 2.40 y 3.30 aproximadamente, provocando alarma en la población.

Numerosas familias buscaron refugio nuevamente en espacios abiertos, volviéndose a repetir las escenas anteriores, de camas y colchones en las veredas o frente a las viviendas. La calma renació posteriormente al no repetirse los remezones y

Escenas de pánico en Mendoza

MENDOZA, 28 (TELAM). — Escenas de temor vivió la población mendocina esta madrugada como consecuencia de la serie de movimientos sísmicos registrados entre la una y tres horas de hoy, con epicentro en la vecina provincia de San Juan, que no causaron daños ni víctimas.

Las réplicas de hoy hicieron que numerosas familias, especialmente las que habitan edificios de varios pisos, abandonaran sus hogares para refugiarse en casillas rodantes, en carpas o dirigiéndose en busca de alojamiento en residencia de familiares.

Como consecuencia del sismo del 23 algunos

edificios horizontales han sido abandonados por sus moradores al registrarse agrietamientos en sus muros, como el caso del monoblock situado en calle Patricias Mendocinas al 2400 de esta capital, que fue desalojado por las 64 familias que lo habitaban.

Mientras tanto, las municipalidades de los distintos departamentos, se encuentran abocadas a la reparación de edificios que sufrieron las consecuencias del sismo del 23, especialmente caída de revestimientos, cornisas y elementos colgantes.

También continúan los operativos de ayuda destinados a los damnificados de la vecina provincia de San Juan.

CONDOLENCIAS DE LOS PRESIDENTES DE BRASIL Y URUGUAY

BUENOS AIRES, 28 (TELAM). — Los presidentes de la República Oriental del Uruguay, doctor Aparicio Méndez y de la República Federativa del Brasil, general Ernesto Geisel, envían a su colega argentino, teniente general Jorge Rafael Videla, sendos mensajes de condolencia y solidaridad ante el terremoto que devastó una zona de la provincia de San Juan.

El texto de la nota enviada por el Dr. Méndez, dice:

"En nombre del gobierno y pueblo uruguayos sirvase recibir vuestra excelencia las sinceras expresiones de condolencia y solidaridad ante la devastadora catástrofe sufrida en vuestra nación.

"Los tradicionales lazos de amistad que unen a ambas naciones parecen estrecharse aún más ante el dolor del gobierno y pueblo argentinos que sentimos como propios animados del

perenne espíritu de hermandad rioplatense.

Ruego a vuestra excelencia se sirva aceptar estas expresiones como una manifestación de la comunión espiritual de nuestras patrias ante el doloroso momento que vive esa gran nación cuyos destinos tan dignamente usted preside.

"He dispuesto intervención ministerio Salud Pública efectos con certar ayuda sanitaria coordinada".

Por su parte, el general Geisel se expresó en la siguiente forma:

"En nombre del pueblo brasileño y en el mío propio, ruego a V. E. aceptar la expresión de nuestros sentimientos de solidaridad y pesar por la catástrofe que se abatió sobre el pueblo argentino, como consecuencia del reciente terremoto verificado en localidades de ese país. Quiera aceptar V. E. señor Presidente, las expresiones de mis más alta consideración.

Sociedad Franklin. Biblioteca Popular San Juan, Argentina (Tel: 264 4602443).

En la ciudad de San Juan, el 23 del actual, se tomaron las medidas pertinentes y se clausuraron los edificios del templo parroquial, escuela número 151 "Provincia de Corrientes" y la sala de un cinematógrafo.

PATQUIA
Los daños causados por el temblor del miércoles último fueron importantes en la localidad de Patquia, cuya edificación en su mayoría es de adobe y muy precaria, debiéndose ordenar la evacuación de 47 personas.

Así lo expresó el intendente municipal del departamento Intendencia, suboficial Nelson Garnica, al referirse, ante periodistas locales, a las consecuencias del sismo en la población.

CONCLUIRA MAÑANA LA PEREGRINACION DE LA INMACULADA

Culminando con el peregrinaje por los barrios de Concepción, mañana martes será regresada a su parroquia la imagen de la Virgen Inmaculada Concepción, en caravana desde el barrio Domingo F. Sarmiento, en calle Caseros casi esquina Pedro Echagüe.

Con la recepción solemne que tendrá lugar mañana

a las 21.30 se iniciará la novena en honor de la Santísima Virgen hasta el 7 de diciembre, víspera de la finalización de las fiestas patronales que este año alcanzarán un relieve especial por la decisión arzobispal de declarar al templo parroquial de Concepción santuario de la Virgen Inmaculada.

Dilbas

SIEMPRE PRIMERO

OFERTAS DE LUNES 28 A MIÉRCOLES 30

Aceite	comestible, botella 1 1/2 litros, sin envase .. \$	379
Leche	GRANJA BLANCA, entera, paq. 1 kilo ... \$	780
Dolca	CAFE granulado, frasco 170 gramos \$	1.690
Arroz	SELLO AZUL, paquete 1 kilo	69
Arroz	Carolina 0000 GALLO, paq. 1 kilo	219
Harina	FAVORITA 000, bolsa 10 kilos	739
Mayonesa	RF-K, frasco 350 gramos	239
Osram	LAMPARAS, 25 watts cada una	159
Polyana	Desodorante en barra, 40 c.c.	125
Carne	de novillo, Puchero, kilo \$ 248. Blanda c. mol. kilo	519

NOVIEMBRE 1977

D	L	M	M	J	V	S
1	2	3	4	5	6	7
8	9	10	11	12	13	14
15	16	17	18	19	20	21
22	23	24	25	26	27	28
29	30	31				

NOVIEMBRE 1977

D	L	M	M	J	V	S
1	2	3	4	5	6	7
8	9	10	11	12	13	14
15	16	17	18	19	20	21
22	23	24	25	26	27	28
29	30	31				

MES 11 SEMANA 48 LUNES L. S. Basilio y Comp. Mz.

Hoy concretar depósito Plazo Fijo en Asociación de Crédito Mendoza

Reservar "Cena Catalanes" la tarjeta al Tel. 25656-24404.-

Puquiese Jbnos tiene la VESPA 500 c.c (70 Km. c/lt. de comb.)

Cenar esta noche con miembros comisión del club, en "LAS 3 FUENTES" H. Irigoyen 213-RIVADAVIA

Del 1 al 23 de Diciembre se recibirán inscripciones en Universidad Nac. de San Juan.

PATENTE 33086 R.P. INT. Nº 1257860 **11** NOVA PUB - T.E. 22353

Bardi presentó a Videla las medidas que se implementarán para socorrer a San Juan

BUENOS AIRES 28 (N.A). El presidente de la Nación teniente general Jorge Rafael Videla recibió antes del mediodía un informe sobre la evolución del panorama de la zona afectada por el sismo que se registró a mediados de la semana pasada con epicentro en las cercanías de la ciudad de San Juan en el que se detallan las medidas que se implementarán para socorrer a los damnificados.

El informe fue ofrecido por el ministro de Bienestar Social vicealmirante Julio Juan Bardi.

Posteriormente al mediodía recibió al general de di-

visión Ramón Genaro Díaz Bessone quien anteaer regresó de una gira por cuatro provincias del noroeste del país y expuso al presidente de la Nación los resultados obtenidos en este nuevo periplo y los aportes que recibió para el documento denominado "Proyecto Nacional".

REPARACIONES

El gobierno de la provincia comunica a la población que actualmente se continúa con los trabajos de reparación de la red de riego en las zonas afectadas por el sismo. Se opera simultáneamente en todos los departamentos con trabajos

extras de los operarios. Se ha dado prioridad al Canal General de Caucete cuya rehabilitación permitirá el uso de los canales que de él se derivan especialmente el Canal Segundo que se ha conservado en buen estado hasta el lugar de toma de la planta potabilizadora de Caucete. Su funcionamiento normal permitirá paliar el problema sanitario de esa ciudad.

En los departamentos San Martín; Angaco; Caucete y 25 de Mayo las reparaciones son de emergencia; para posibilitar la inmediata restitución de las dotaciones.



El gobernador de la provincia, capitán de navío Alberto V. Lombardi se interesa sobre el terreno mismo sobre los problemas originados por el terremoto entre los vecinos del departamento 25 de Mayo. La gira fue ayer tarde.

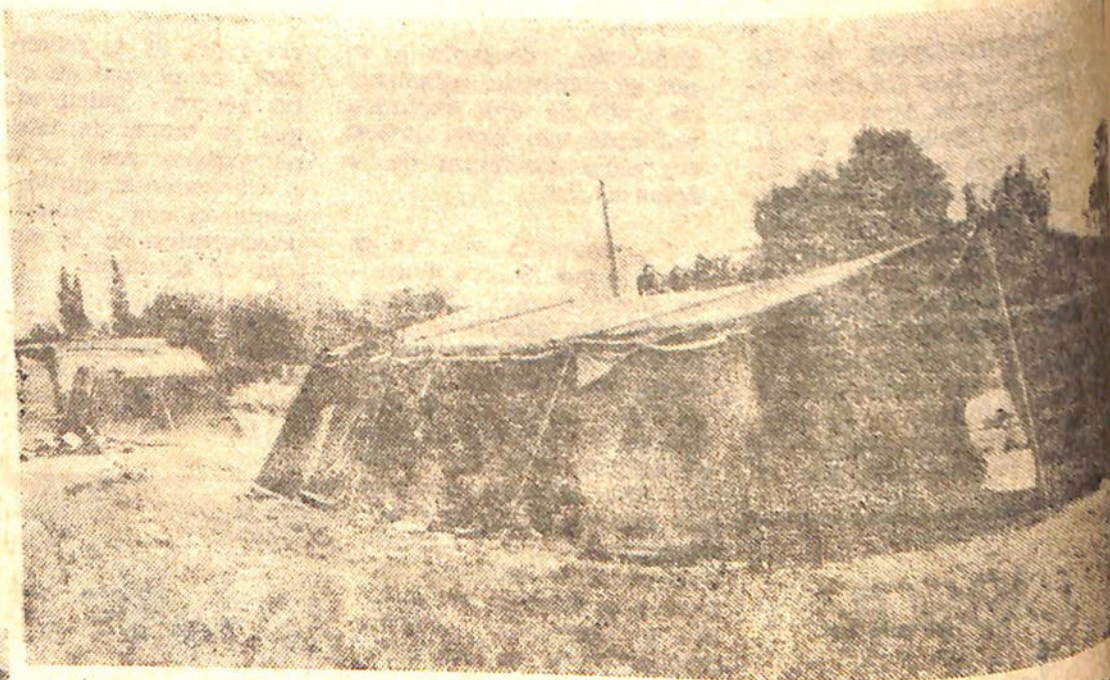

Caucete, pese a mostrar un aspecto poco habitual a raíz de las carpas que comienzan a levantarse, vuelve poco a poco a la normalidad. Todo el vecindario está trabajando activamente por la recuperación de la Ciudad del Este.

Se estima que en una semana se podrá habilitar la zona sur de Pocito y Sarmiento en tanto que los departamentos San Martín; Angaco; Caucete y 25 de Mayo serán normalizados en forma progresiva.

JACHAL

La inspección Técnica Seccional de Escuelas del departamento Jáchal citó a los directores y vicedirectores de establecimientos para mañana martes a las 17.30 en el local de la Escuela Normal General San Martín de la ciudad de Jáchal.

En la oportunidad recibirán instrucciones y deberán presentar un informe completo por escrito del estado de los edificios escolares.

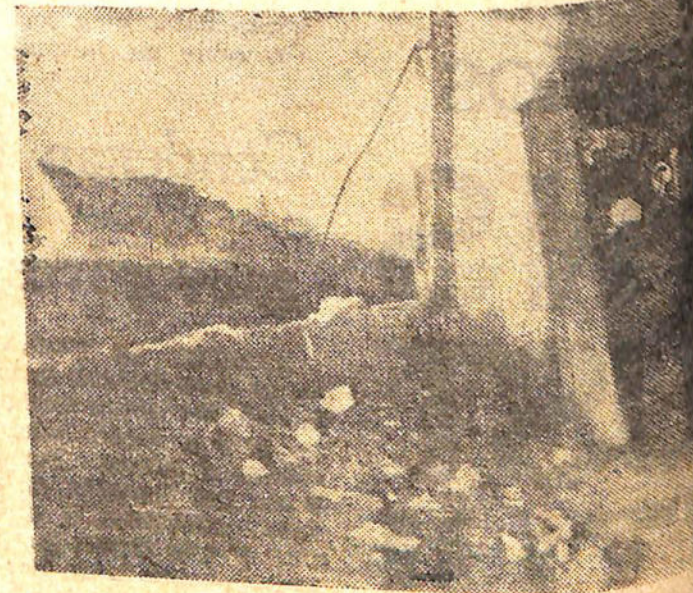

Todas las murallas interiores de la precaria casa habitada por la familia Avallay frente al Tiro Federal.

SAN JUAN PRECISA AYUDA PARA PODERSE AYUDAR...

La visita del presidente de la Nación a San Juan, abre un gran interrogante para el futuro y especialmente para la esperanza que —según el teniente general Videla— no podrá existir sin fe, tal como lo expresó en forma pública y categórica.

La fe existe, especialmente por parte del pueblo de las zonas afectadas y en general, de toda la provincia, señalada por la Mano de Dios como extremadamente sensible a este tipo de fenómenos. Falta ahora alimentar la esperanza y ello está fuera del alcance personal de cada sanjuanino, por más buena voluntad que ponga en la tarea. Las manos y los brazos están listos para "ayudar a ayudarse" pero falta saber en qué medida y bajo qué condiciones, el Estado Nacional habrá de acudir para que el esfuerzo solitario no sea inefectivo o estéril.

Bien está que el presidente de los argentinos haya mantenido una línea de ex-

trrema prudencia y parcidad en sus declaraciones. La demagogia es absolutamente ajena a su personalidad, como ha quedado suficientemente demostrado desde que asumiera la responsabilidad de asumir la primera magistratura. Promesas inconsultas, no hubieran hecho más que reavivar viejos vicios que, en definitiva, no son precisamente los mejores caminos para sostener la fe que habrá de apuntalar la esperanza.

Pero la situación de San Juan —y especialmente de sus zonas devastadas por el sismo— necesitan urgentemente de mayores definiciones para reactivar su deteriorado aparato social y económico con vistas a un futuro inmediato y mediano.

El problema habitacional es el de mayor urgencia, pero no resultan de mucha menor importancia acudir con los recursos que habrán de necesitarse para refaccionar los canales de riego, para reconstruir la infraestructura indus-

trial, especialmente vitivinícola y minera, para poner en marcha nuevamente las actividades comerciales, para ocupar una mano de obra que se ha tornado ociosa y habrá de pesar si se demoran las soluciones en la tarea de reorganización en que está empeñado el país entero.

El problema habitacional es el que reclama mayores urgencias. Y el que debe impulsar a las autoridades a enfrentarlo con medidas concretas —más allá de un equilibrio presupuestario que puede quebrarse por esta imprevista situación— como lo dejó entrever en sus declaraciones el presidente de la República. No importa cuál sea el sistema, el sanjuanino sabrá responder al estímulo presidencial con una respuesta efectiva. Pero una respuesta que esté encuadrada dentro de los límites de

su propia posibilidad en tales circunstancias. La política económica deberá aceptar que en este terreno nada puede ser absoluto o irreversible, porque nada más real que la tragedia y todas las teorías se estrellan cuando la Naturaleza quiebra la normalidad y hace insuficientes o inútiles las planillas numéricas. Aquí estampa su firma el problema social, vale decir, el hombre que produce toda riqueza con su trabajo y hace posible el cálculo monetario. La medida presidencial habló de soluciones compartidas como no podía ser de otra manera y de condiciones crediticias "que el Estado hará lo más benigna posibles".

Sin duda, una posición cautelosa, que no obstante, deja dudas, porque la benignidad en estos casos debe ser extrema, sin caer por ello en la dádiva. De

otra manera, no se entendería ni sería posible compartir las responsabilidades.

Igual criterio debe adoptarse con el aparato productivo, lesionado seriamente en su infraestructura. También aquí deben implementarse líneas de créditos especiales, porque de otra manera, lo que fue un emporio económico para la zona este de San Juan puede llegar a transformarse en una ciudad fantasma, desdoblada y sin el empuje que fue su principal característica.

Hacer una evaluación numérica de los daños ocasionados resultaría en estos momentos prácticamente imposible a las 10.000 viviendas que habrán de construirse resulta una utopía encontrarle solución por vía de los recursos provinciales. A ello deben sumarse los 20 millones de litros

de vino perdidos —algunos de variedades finas y con varios años de añejamiento— las 600 hectáreas de parrales destruidos los establecimientos vitivinícolas dañados —varios de gran magnitud— las canteras y hornos paralizados, los 30 pozos inutilizados, los canales de riego rotos, el pavimento dañado, etc.

San Juan está de pie. No pretende ni necesita limosnas. Pero requiere como ha ocurrido hasta el presente con las necesidades más elementales— que el resto del país y especialmente el gobierno federal, pongan sus manos las posibilidades de recuperación que harán efectivas sus inmensos recursos anímicos, que nada será capaz de destruir. Como que cuenta con su fe en Dios y su temple argentino, más de una vez puesto de manifiesto ante la adversidad o la de gracia.

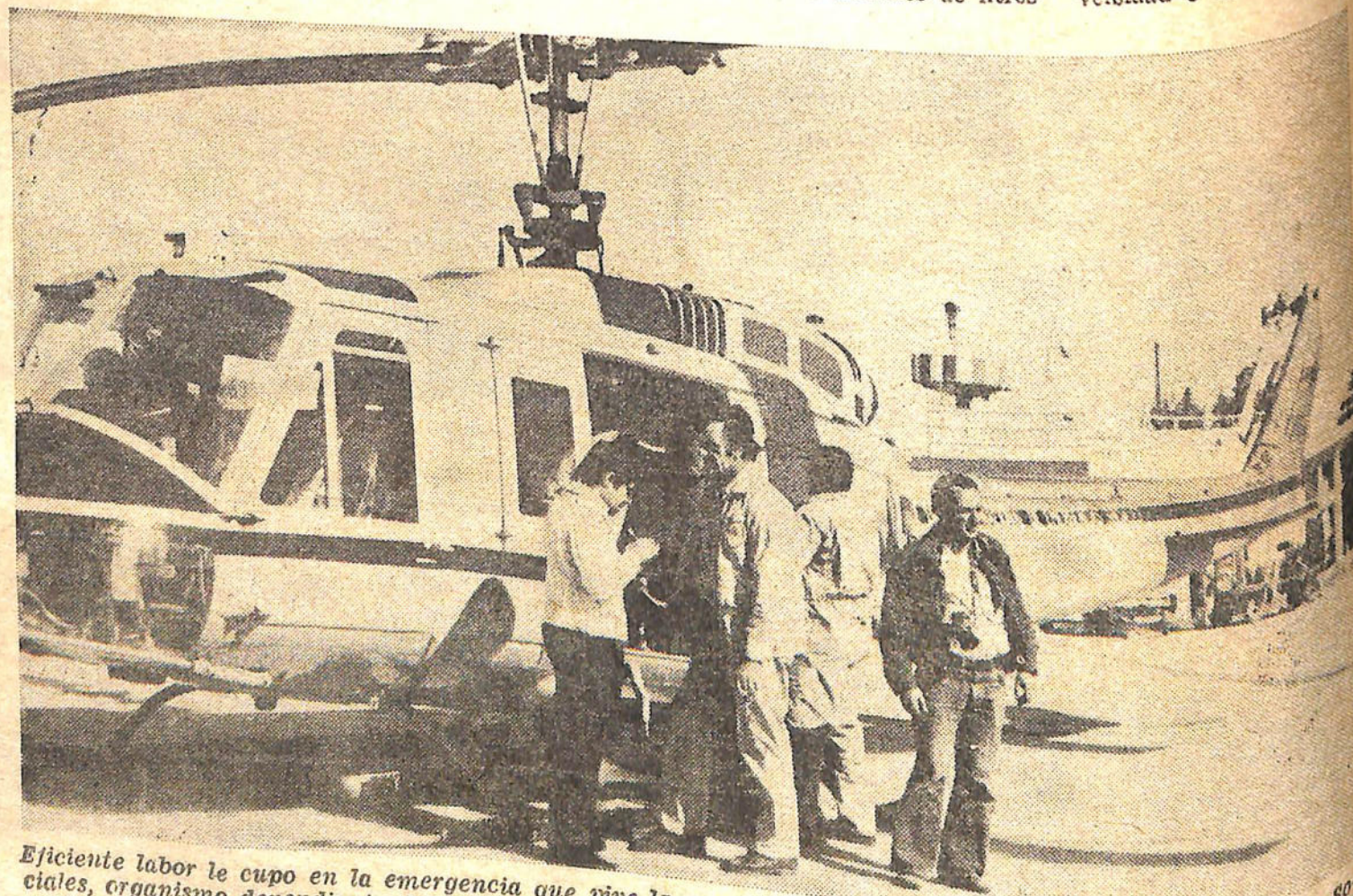

Eficiente labor le cupo en la emergencia que vive la provincia, a la Dirección Nacional de Emergencias Sociales, organismo dependiente del ministerio de Bienestar Social de la Nación, el personal de nuestro helicóptero Bell

cocinas
LONGVIE
SUPERLIMPIAMÁTICAS
INCOMPARABLES!

- Todos los modelos. Hornos visor.
- Con o sin autolimpiante en el horno.
- 3 o 4 hornallas.
- Con o sin frente de cristal espejado.

Desde \$ 135.000

CREDITOS 10 MESES

DISMAR

SABE LO QUE TIENE
Gral. Acha 345 (sur) Telef. 24858

mente para la esperanza que —según el teniente general Videla— no podrá existir sin fe, tal como lo expresó en forma pública y categórica.

La fe existe, especialmente por parte del pueblo de las zonas afectadas y en general, de toda la provincia, señalada por la Mano de Dios como extremadamente sensible a este tipo de fenómenos. Falta ahora alimentar la esperanza y ello está fuera del alcance personal de cada sanjuanino, por más buena voluntad que ponga en la tarea. Las manos y los brazos están listos para "ayudar a ayudarse" pero falta saber en qué medida y bajo qué condiciones, el Estado Nacional habrá de acudir para que el esfuerzo solitario no sea inefectivo o estéril.

Bien está que el presidente de los argentinos haya mantenido una línea de ex-

cientemente demostrado desde que asumiera la responsabilidad de asumir la primera magistratura. Promesas inconsultas, no hubieran hecho más que reavivar viejos vicios que, en definitiva, no son precisamente los mejores caminos para sostener la fe que habrá de apuntalar la esperanza.

Pero la situación de San Juan —y especialmente de sus zonas devastadas por el sismo— necesitan urgentemente de mayores definiciones para reactivar su deteriorado aparato social y económico con vistas a un futuro inmediato y mediano.

El problema habitacional es el de mayor urgencia, pero no resultan de mucha menor importancia acudir con los recursos que habrán de necesitarse para refaccionar los canales de riego, para reconstruir la infraestructura indus-

tra que se ha tornado ociosa y habrá de pesar si se demoran las soluciones en la tarea de reorganización en que está empeñado el país entero.

El problema habitacional es el que reclama mayores urgencias. Y el que debe impulsar a las autoridades a enfrentarlo con medidas concretas —más allá de un equilibrio presupuestario que puede quebrarse por esta imprevista situación— como lo dejó entrever en sus declaraciones el presidente de la República. No importa cuál sea el sistema, el sanjuanino sabrá responder al estímulo presidencial con una respuesta efectiva. Pero una respuesta que esté encuadrada dentro de los límites de

más real que las teorías se estrechan cuando la Normalidad y quiebra la normalidad y hace insuficientes o inútiles las planillas numéricas. Aquí estampa su firma el problema social, vale decir, el hombre que produce toda riqueza con su trabajo y hace posible el cálculo monetario. La medida presidencial habló de soluciones compartidas como no podía ser de otra manera y de condiciones crediticias "que el Estado hará lo más benigna posibles". Sin duda, una posición cautelosa, que no obstante, deja dudas, porque la benignidad en estos casos debe ser extrema, sin caer por ello en la dádiva. De

Sociedad Franklin de San Juan, Argentina (Cél. 264 460 2443)

San Juan está de pie. No pretende ni necesita limosnas. Pero requiere como ha ocurrido hasta el presente con las necesidades más elementales— que el resto del país y especialmente el gobierno federal, pongan en sus manos las posibilidades de recuperación que harán efectivas sus inmensos recursos anímicos, que nada será capaz de destruir. Como que cuenta con su fe en Dios y su temple argentino, más de una vez puesto de manifiesto ante la adversidad o la de gracia.

Hacer una evaluación numérica de los daños ocasionados resultaría en estos momentos prácticamente imposible a las 10.000 viviendas que habrán de construirse resulta una utopía encontrarle solución por vía de los recursos provinciales. A ello deben sumarse los 20 millones de litros

cocinas
LONGVIE
SUPERLIMPIAMÁTICAS
INCOMPARABLES!

- Todos los modelos.
- Horno visor.
- Con o sin autolimpiante en el horno.
- 364 hornallas.
- Con o sin frente de cristal espejado.

Desde \$ 135.000

CREDITOS 10 MESES

DISMAR

SABE LO QUE TIENE

Gral. Acha 345 (sur) Telef. 24856

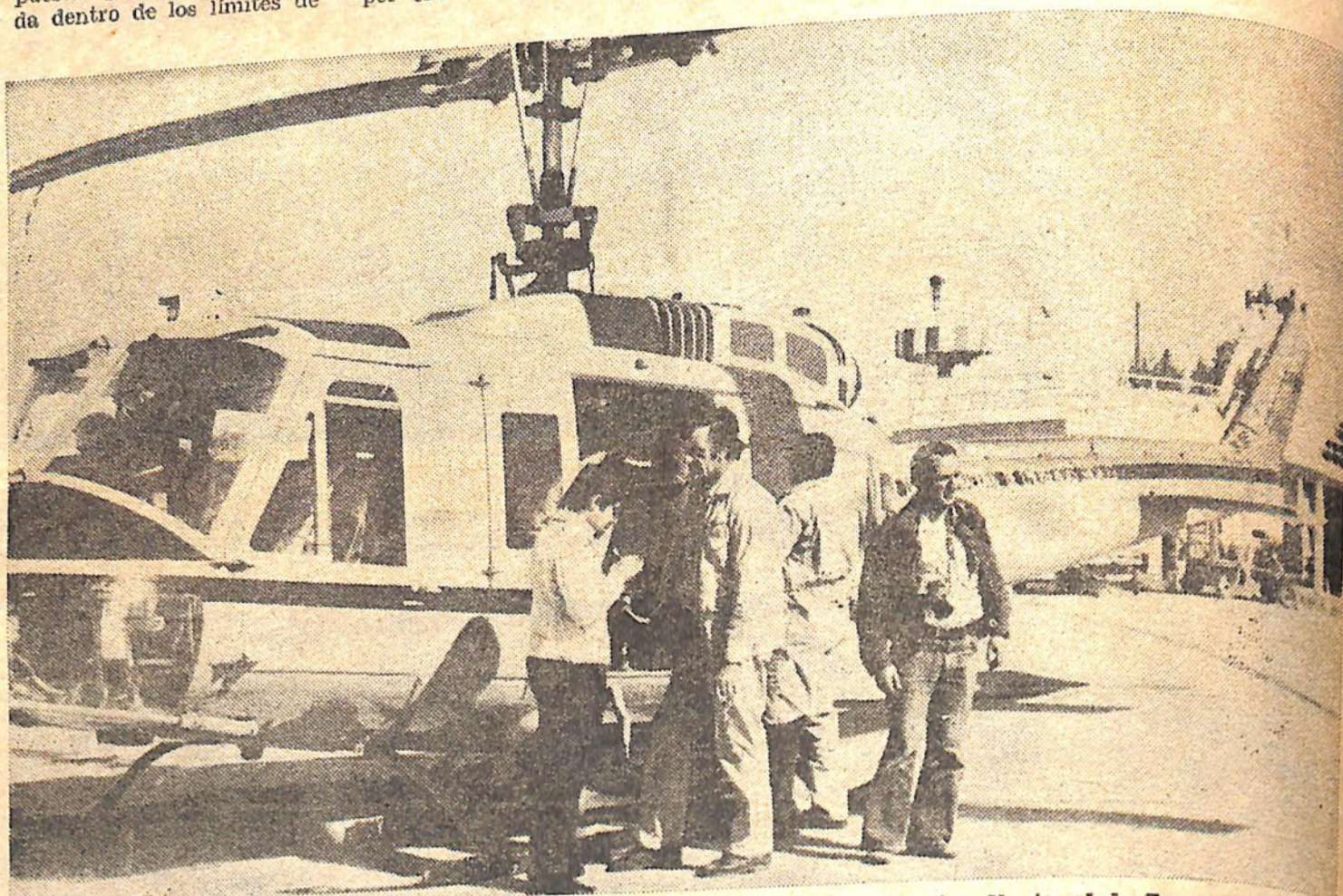

Eficiente labor le cupo en la emergencia que vive la provincia, a la Dirección Nacional de Emergencias Sociales, organismo dependiente del ministerio de Bienestar Social de la Nación. El enorme helicóptero Bell 205, es para del equipamiento y en él personal de nuestro diario pudo captar las notas aéreas.

INV INSTITUTO NACIONAL DE VITIVINICULTURA

INFORMA:

La Seccional San Juan del INV, hace presente a todas las firmas industriales con bodegas inscriptas, que deben denunciar ante las oficinas de la repartición, calle Mitre 25 Oeste los daños registrados en cada establecimiento por efectos del sismo que recientemente afectó a la provincia, en lo que se refiere al volumen de productos derramados, cantidad y capacidad de vasija vinaria destruida o parcialmente deteriorada.

Se recuerda a los bodegueros que a los efectos del fiel cumplimiento de la resolución N° 770/77, sobre habilitación de análisis de libre circulación y tipo libre circulación por declaración jurada, las normas pertinentes deberán ser recabadas a las seccionales y distritos de cada jurisdicción.

Realizan intensa campaña sanitaria

Un intenso operativo de aeroperación con droga Bytex, con el propósito de controlar la proliferación de moscas y mosquitos, se llevó a cabo esta mañana. La misma comprendió el puente de Caucete hacia Villa Independencia, Villa Eitelvina, Las Rosas, Pozo de los Algarrobos, Villas Santa Rosa, Borjas, márgenes del Río San Juan, Vallecito, Bermejo, estación José Martí hasta Estación Pie de Palo.

El próximo miércoles, entre las 6 y las 12 horas, este mismo operativo se cumplirá en Sarmiento, Carpintería, Pocito y Los Berros. Las autoridades de gobierno comunican a la población de las localidades citadas que si bien la droga no es nociva para las personas, no exponerse directamente al rociado. La campaña continuará en los días subsiguientes en las zonas que se informarán oportunamente.

Por otra parte se hace saber a toda la población de todas las zonas afectadas por el fenómeno tectónico, que hasta el momento las autoridades sanitarias no detectaron la existencia de epidemia de ninguna clase. Los casos de diarrea observados, son los habituales para la época del año y no deben provocar alarma en la población. Situación similar puede considerarse con la varicela.

TRES FUERTES TEMBLORES SE REGISTRARON ESTA MADRUGADA

El más violento afectó a zonas de Valle Fértil

Tres nuevas "réplicas" del terremoto del miércoles pasado, sacudieron con intensidad nuestra provincia, esta madrugada, siendo la más violenta de grado cinco en la escala Mercalli modificada, según los anuncios oficiales. La zona epicentral fue idéntica a la del sismo del día 23, o sea en la falla geológica que corre prácticamente paralela a la granja de Pie de Palo.

Los fuertes temblores de hoy afectaron al departamento Valle Fértil, siendo la localidad de Astica, a 120 kilómetros de nuestra ciudad, la más afectada de acuerdo al comunicado número 106 del gobierno de la provincia, que no conlleva víctimas, pero sí daños materiales. El edificio de la Escuela Nacional N° 55 de Astica fue dañado seriamente y cayeron todas las viviendas afectadas por el terremoto del miércoles último. Los servicios de energía eléctrica y agua

potable en esa zona, como en la villa cabecera del departamento son normales, lo mismo que la ruta a Valle Fértil que se encuentra transitable para todo tipo de vehículo.

El Instituto Nacional de Previsión Sísmica (INPRES), comunicó que los temblores de esta madrugada se registraron a las 1 hora, 19 minutos, 18 segundos, con grado cuatro Mercalli; el segundo a las 2 horas, 39 minutos 08 segundos, con igual intensidad que el anterior y el más fuerte, a las 2 horas, 13 minutos, 23 segundos, de grado cinco. Todos tuvieron el mismo epicentro, estimado en unos 85 kilómetros en dirección sudeste, desde la estación central del organismo, ubicada en Desamparados. Además se registraron 24 réplicas principales desde el 11 se registraron 24 réplicas principales desde las 11 de ayer a las 8 del día de hoy.

En nuestra ciudad el pánico volvió a cundir entre los sensibilizados pobladores, pero no se conocen informaciones de daños ni víctimas.

El INPRES asimismo desmintió categóricamente la versión sobre el probable nacimiento de un volcán en el cordón montañoso de Pie de Palo, explicando que las supuestas columnas de "humo" no son otra cosa que polvo en suspensión de los desmoronamientos de acodamiento de la corteza terrestre.

CON VOLPONI

El ingeniero Fernando Volponi, director de la Estación Sísmológica de Zonda, dependiente de la Universidad Nacional de San Juan, fue entrevistado por TRIBUNA de la TARDE, con relación a las réplicas, secuela del sismo de miércoles pasado.

El estudioso de los fenómenos telúricos y toda una autoridad en cuando hace a la actividad sísmica sanjuanina, nos indicó que los temblores posteriores al del 23 no deben alarmar a la

población. Insistió en que provienen de la zona donde tuvo epicentro el último terremoto, que es la más activa de la provincia. Desde ese lugar se originan la mayoría de los temblores que se registran en San Juan. Agregó que son sismos muy profundos, alrededor de los cien kilómetros, por lo que llegan en forma ondulatoria horizontal que permiten alertar de alguna manera a los pobladores.

Con abundante documentación Volponi nos hizo comparaciones entre el último terremoto y el de 1944. El que destruyó nuestra ciudad hace 33 años, fue superficial desde cero hasta 40 kilómetros de profundidad con epicentro entre Concepción y Chimbass, en la falla de La Laja. Eso valió que San Juan recibiera un sólo y violento golpe de abajo hacia arriba. En cambio ahora, hubo entre 8 y 10 segundos para ganar los lugares abiertos y recién llegar el movimiento fuerte para ir decreciendo.



El Ing. Fernando Volponi, del Instituto Sísmológico de Zonda, dependiente de la UNSJ, indica al cronista el equipo de período largo, único en San Juan.

El todo es perfecto cuando cada parte es perfecta.

Audinac puede.

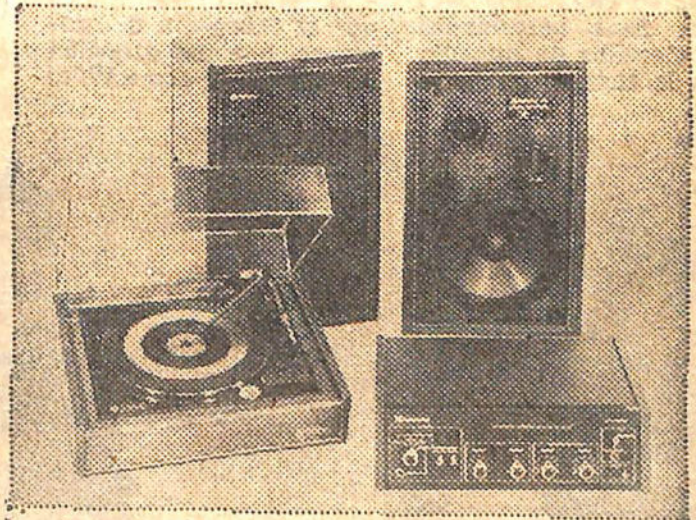

Alonso y Bistue puede.

Amplificador AT 300 - Bandeja AM 75
Gabinetes acústicos 71P
Planes sin anticipo.

Alonso y Bistue

Laprida 156 Este - San Juan.

Precio sugerido: desde \$ 79.800 - hasta \$ 122.500

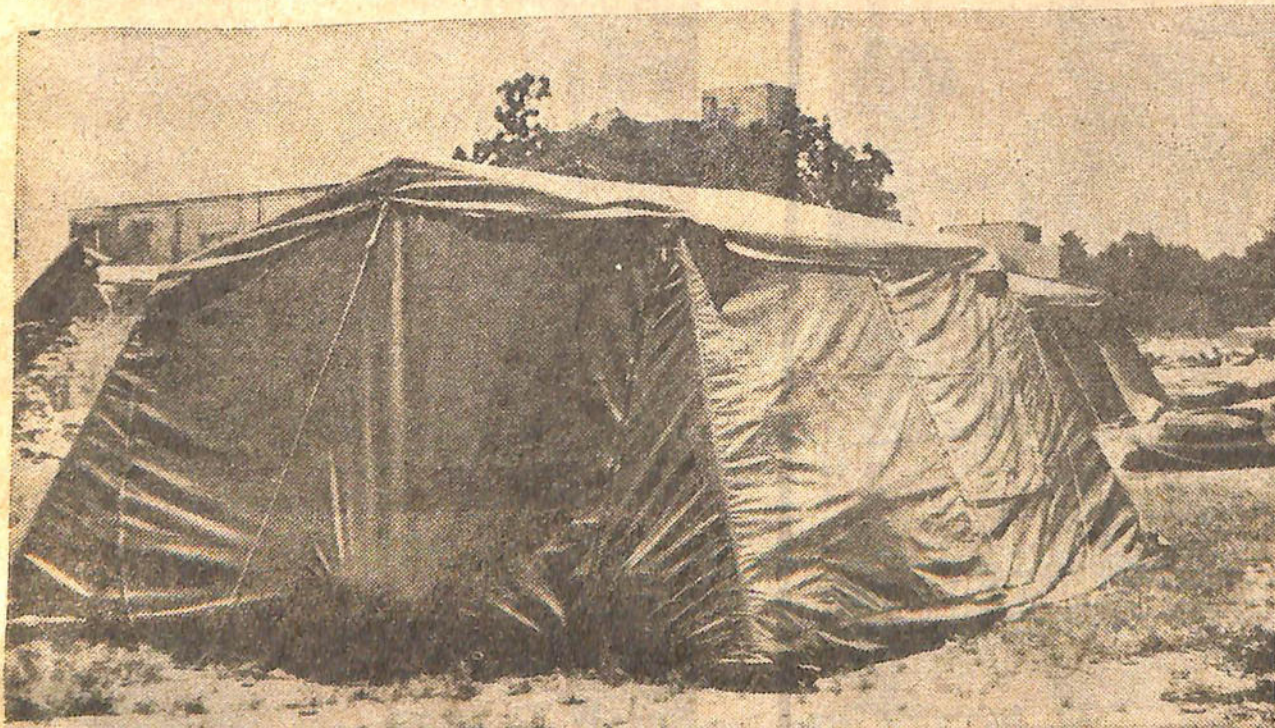

Paulatina-mente Cauce va solucionando el problema de carpas para las personas afectadas por el terremoto del miércoles 23. Las carpas están siendo instaladas y ello permitirá a los damnificados tener un lugar donde dormir. Toda solicitud de ayuda debe ser presentada a la municipalidad departamental.

Gran centro de distribución de elementos, funciona en el RIM 22

Pue

Mediante un comunicado dado a conocer en la mañana de hoy por la Dirección de Prensa de la Casa de Gobierno y que lleva el número 104, las

Desde el viernes último una nueva e importante tarea ha tomado en sus manos el personal militar del Regimiento de Infantería 22 con asiento en Rivadavia. De acuerdo a lo dispuesto por el gobierno de la provincia y la autoridad castrense, el RIM 22 ha tomado a su cargo la recepción y distribución de todos los elementos con destino a los damnificados por el sismo del miércoles.

y por esta vía finalmente al cuartel.

En el cuartel, a medida que van llegando los pedidos de ropa y carpas se satisfacen proporcionalmente, lo mismo que en cuanto a comestibles, de acuerdo a las existencias del momento, existencias que son renovadas conforme se reciben nuevos aportes y donaciones.

El sistema de aprovisionamiento de ropas funciona durante las 24 horas del día. Con respecto a los comestibles las intendencias envían el parte al cuartel y en caso de que ese parte no se recepcionara, de todos modos, automáticamente el cuartel envía las provisiones de acuerdo al pedido contenido el día anterior.

El abastecimiento, nos dijo el teniente primero Patterson es total mediante los elementos que adquiere por sí el gobierno y las donaciones particulares las que alcanzan para abastecer a todas las zonas afectadas.

El militar nos indicó que es intención del gobierno que la atención en cuanto a comestibles

se vaya disminuyendo paulatinamente, conforme cada jefe de hogar pueda valerse por sus propios medios.

Recalcó nuestro informante que con respecto a la provisión de carpas todos los pedidos deben canalizarse a través de cada intendencia las que llevan un registro con prioridades y de ningún modo el aprovisionamiento lo hace en forma personal el Ejército.

De tal modo, la responsabilidad de la distribución de todos estos elementos es responsabilidad exclusiva de cada municipalidad.

Hasta este mediodía se habían recibido 15.000 metros de tela para la confección de carpas provenientes del Ministerio de Bienestar Social de la Nación y existen tratativas con una empresa local para cambiar este material por carpas de camión con el objeto de agilizar la entrega. Paralelamente el Ministerio de Bienestar Social de San Juan encargará la confección de más carpas con la tela que se ha recibido.

Hoy han de llegar 10 camiones con más carpas procedentes del III Cuer-

po de Ejército con asiento en Córdoba, de tal modo que la provisión de este elemento imprescindible alcance para satisfacer todas las demandas.

Cabe recomendar a las empresas particulares que ofrezcan sus servicios al ministerio de Economía de la Provincia para tomar a su cargo la confección de carpas. De tal manera se agilizará en alto grado la preparación de estos elementos para poder entregarlos cuanto antes a los damnificados.

Hasta el mediodía el RIM 22 había repartido carpas para 7.528 personas; ropas para 4.500 personas; mantas para 5.200; zapatos para 3.300 y muchísimos elementos varios tales como utensilios de cocina, muebles, juguetes, etc. Esta acción comprende a Astáca, Albardón, Alto de Sierra, Angaco, Bermejo, Caucete, Chimbas, 9 de Julio, 26 de Mayo, Pocito, Rawson, San Martín, Sarmiento y Rivadavia.

RECOMENDACION

Es importante que cada familia damnificada trate, en el caso de las carpas grandes, de agrupar al mayor número de personas a

fin de aprovechar el espacio convenientemente para evitar que haya carpas grandes para poca gente.

PROGRAMA PROPUESTO AL EXCMO. SR. GOBIERNO EN PRESENCIA DEL SEÑOR Y COLABORADOR

9.0

A COL

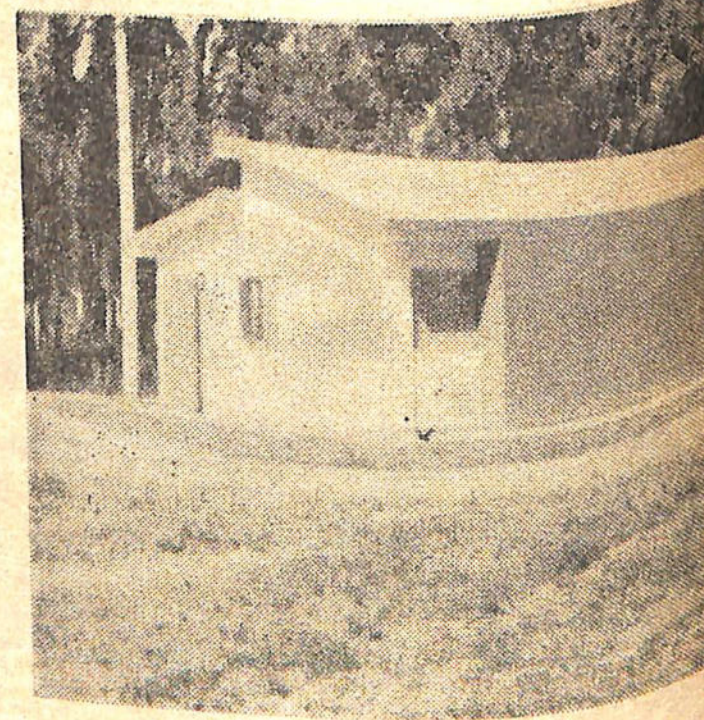

Una ardua tarea están cumpliendo efectivos del RIM 22 en sus cuarteles, donde se ha centralizado la recepción y distribución de los elementos destinados a los damnificados por el terremoto. En forma ordenada se entregan carpas, ropas, viveres y diversos efectos, de acuerdo a los pedidos de las intendencias.

A damnificados

...necesarios de comestibles, alojamiento y ropas en cada zona afectada. Esas necesidades son elevadas de inmediato a la casa de gobierno

...das las zonas afectadas. El militar nos indicó que es intención del gobierno que la atención en cuanto a comestibles

...na recibido. Hoy han de llegar 10 camiones con más carpas procedentes del III Cuer-

...familia damnificada en el caso de las carpas grandes, de agrupar al mayor número de personas a

Sociedad Franklin. Biblioteca Popular San Juan - Argentina (Cel: 264 4602443)

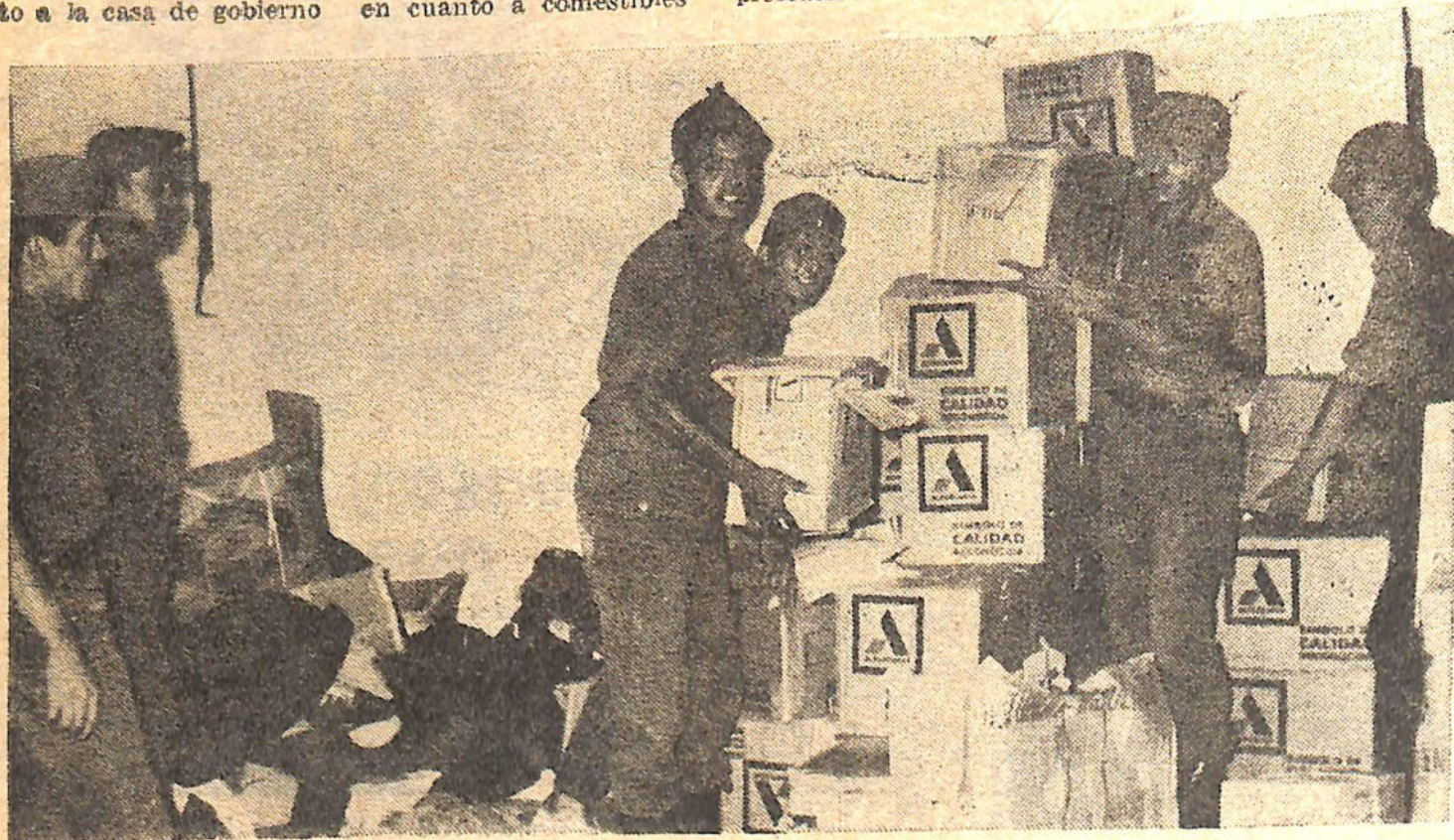

Una ardua tarea están cumpliendo efectivos del RIM 22 en sus cuarteles, donde se ha centralizado la recepción y distribución de los elementos destinados a los damnificados por el terremoto. En forma ordenada se entregan carpas, ropas, viveres y diversos efectos, de acuerdo a los pedidos de las intendencias.

A damnificados asesora el IPV

Técnicos del Instituto Provincial de la Vivienda recorren desde hoy las poblaciones afectadas por el terremoto, con el objeto de asesorar a los damnificados en la tarea de levantar sus viviendas prevarias. Asimismo indican los lugares adecuados para ello según las caracterís-

ticas del terreno. Igualmente se tiene en cuenta que las casas provisorias no deberán provocar entorpecimientos en los lugares servirán para erigir las definitivas.

Las comunas, por su parte pueden hacer uso desde hoy de la facultad concedida por el gobierno de contratar en for-

ma directa los camiones destinados a retirar escombros.

Mientras tanto, el estado de salud de la población en los departamentos afectados por el terremoto es bueno en general, según indicaron las autoridades del área. No existen epidemias de ninguna clase

El agua es distribuida en gran parte de las poblaciones mediante camiones sisterna que diariamente entregan cerca de 100.000 litros, situación que se mantendrá hasta que se normalice el funcionamiento de las plantas potabilizadoras y otras fuentes de ese vital recurso.

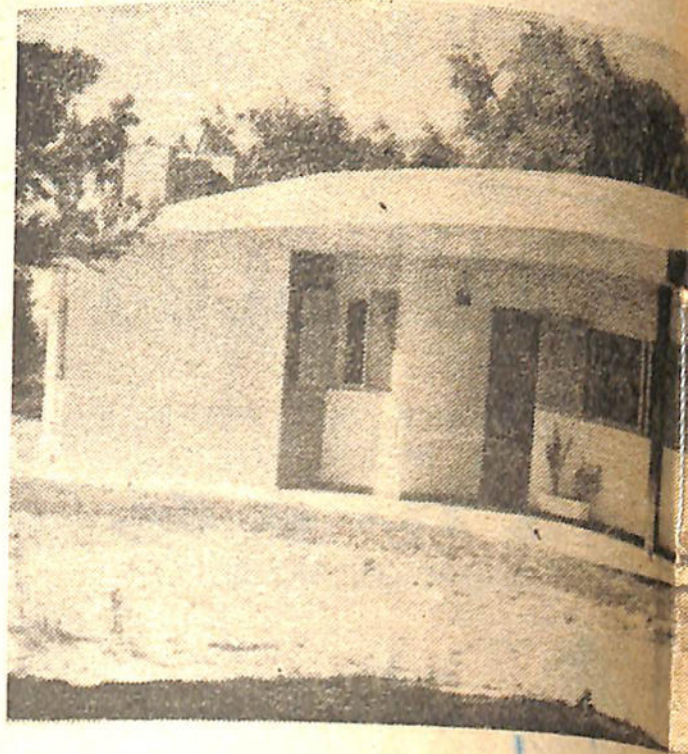
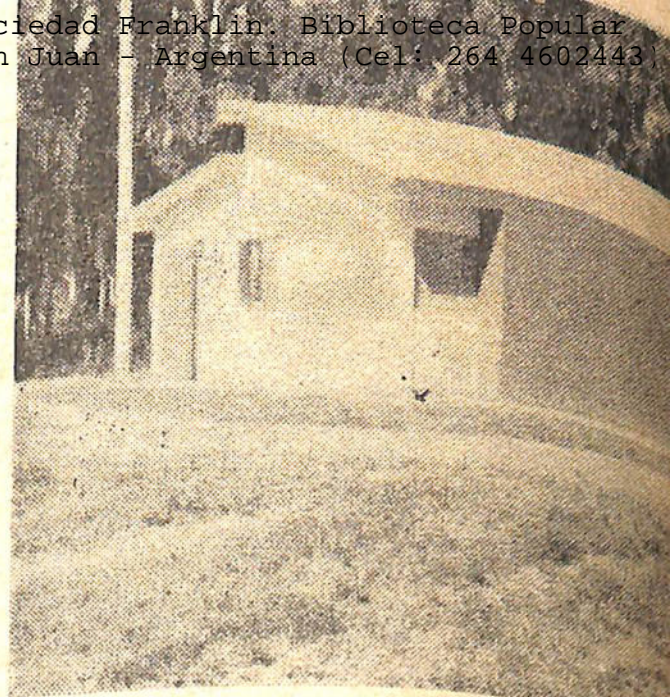

Departamentales

Capital

Misa: hoy a las 20 en la iglesia de María Auxiliadora se oficiará una misa para rogar por el eterno descanso del alma de la señora Cesara Ceriani de Pizzuto, dicha misa será celebrada por la Comunidad Salesiana.

Viajeros: A La Plata el doctor Roberto A. Pérez Videla, su esposa e hijo.

Chimbas

Bautismo: Recibió las aguas bautismales en la iglesia Catedral Elba Rosa Saavedra, fueron sus padrinos el señor Rodolfo Anibal Saavedra y la señorita María Amalia Arroyo.

Rivadavia

Fallecimiento: Dejó de existir a la edad de 71 años la señora María del Carmen Barrionuevo, tras soportar una



corta dolencia, madre de seis hijos, ama de casa, oriunda de la Provincia de Salta, caracterizada vecina de este departamento, sus restos serán inhumados hoy a las 18.30 en el cementerio de la capital.

El gobernador Lombardi visitó la zona afectada de 25 de Mayo

Durante su visita, el capitán de navío Alberto V. Lombardi fue acompañado por el jefe del RIM 22, coronel Juan B. Menielle y el Subsecretario de Relaciones, señor Wenceslao Coria Bustos.

Alrededor de las 19, el mandatario llegó al edificio municipal, donde conversó con el intendente municipal, señor Víctor M. Campayo, sobre la marcha del operativo de auxilio y recogió las necesidades de la zona. Luego de impartir algunas directivas, el gobernador se interesó por la atención médica que se presta en el mismo local, donde se montó, en forma precaria, una sala de primeros auxilios para atender los requerimientos de la población. Se le informó que el estado

sanitario es normal, observándose algunos casos de diarrea, que son los niveles habituales en esta época del año. También se le expresó que es total la cobertura de vacunaciones en todo el Departamento.

Posteriormente el capitán Lombardi se trasladó hasta Casuarinas, donde observó los daños materiales provocados en viviendas y visitó los galpones del Ferrocarril General San Martín, donde se alojan más de noventa personas. Allí dialogó con los damnificados y consultó si no existen dificultades en la provisión de viveres, inquietud que fue satisfecha mostrándosele el acopio de mercaderías y otros elementos.

Luego se trasladó al Distri-

to Tupeli, donde visitó la escuela Domingo de Oro, utilizada para el albergue de setenta familias damnificadas. El mandatario se interesó por el estado sanitario y de alimentación, respondiendo ante una inquietud que se ha iniciado una campaña de fumigación en las zonas afectadas para combatir los mosquitos. Se le informó al mandatario que las familias que perdieron sus viviendas están concentradas en escuelas, campas y galpones del ferrocarril.

Finalmente el gobernador se trasladó a Villa Santa Rosa, donde recorrió la zona y visitó la planta de agua potable para conocer la marcha de los trabajos que realiza Obras Sanitarias de

Avisos fúnebres

SEPELIOS

† ANA IRENE COLL de SANCHEZ SARMIENTO (q.e.p.d.) Falleció el 27-11-77. Dr. Agobar Castro Mira y Sra. participan el fallecimiento e invitan al sepelio que se efectuará hoy a las 18.30, en el cementerio de la capital.
Cº 13249-28-11

† MARIA DEL CARMEN BARRIONUEVO DE INFANTE (q.e.p.d.) Falleció el día 27-11-1977. Su hijo: José Alfredo Infante; su hija política: Alicia García; sus nietos: Luis Alfredo, Miryam, Ruth, Rebecca y María de los Angeles; sus nietos: Lucía Carrion, Rubén Montemayor y su bisnieto: Diego Javier, participan el fallecimiento e invitan al sepelio que se efectuará hoy lunes a las 18.30, en el cementerio de la capital. Casa mortuoria: Comandante Cabot 339, Barrio Huazhul, Rivadavia.
Cº 13246-28-11

† MARIA DEL CARMEN BARRIONUEVO DE INFANTE (q.e.p.d.) Falleció el día 27-11-1977. Su hijo: Hugo Eduardo Infante; su hija política: Néida Suárez; sus nietos: María del Carmen, Hugo Eduardo, Elsa Violeta y Omar Da-

† MARIA DEL CARMEN BARRIONUEVO DE INFANTE (q.e.p.d.) Falleció el día 27-11-1977. Su hijo: Néstor Manuel Infante; su hija política: Del fina Carabajal; su nieto: José María, participan el fallecimiento e invitan al sepelio.
Cº 13246-28-11

† MARIA DEL CARMEN BARRIONUEVO DE INFANTE (q.e.p.d.) Falleció el día 27-11-1977. Su hija: Juana María Infante; su hijo político: Francisco Compañ; sus nietos: Oscar avier y José Francisco; su hija en el cariño: Amalia Montañó Pirri, participan el fallecimiento e invitan al sepelio.
Cº 13246-28-11

† EMA KUHN DE LAUMANN (q.e.p.d.) Falleció el 28-11-77 c.a.s. y b.p. Su esposo: Francisco Laumann; sus hijos: Carmen Yolanda, Adelaida Josefina, Julio Roberto, Néida y Juan Domingo; sus hijos políticos: José Gallinger, Martha D'Angelo, Rubén Darío Bossio, Yino Zucchino y María Elena García y nietos, participan el fallecimiento e invitan al sepelio que se efectuará mañana a las 10, en el cementerio de la capital. Casa mortuoria: Sulpacha 934, Barrio San Carlos, Rivadavia.

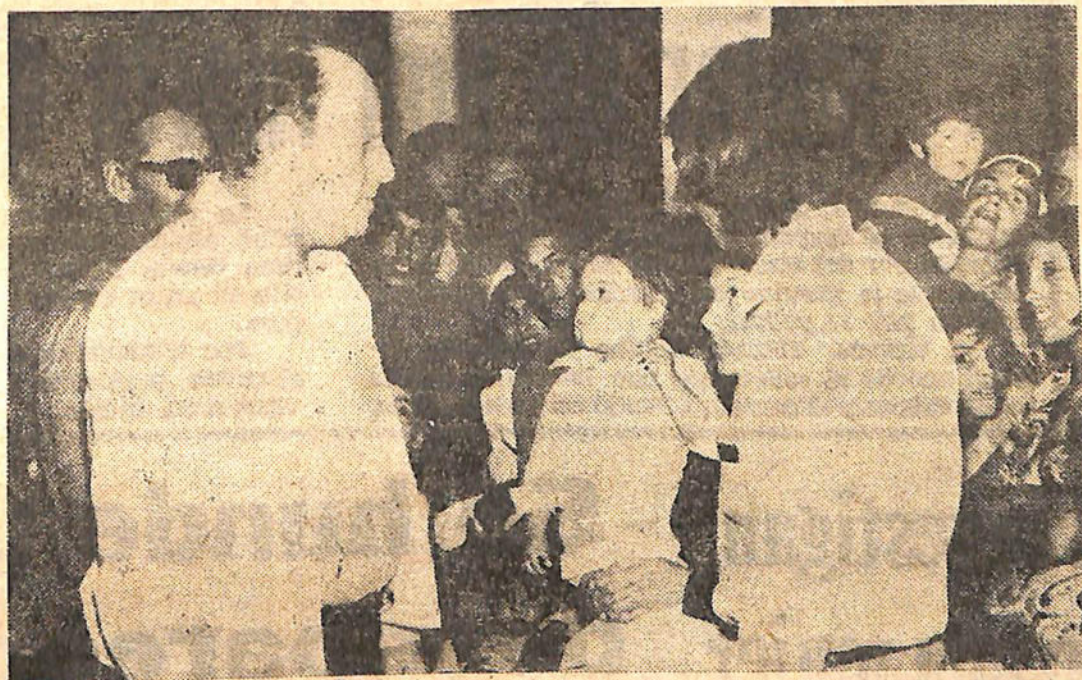

Una visita a la zona afectada por el terremoto del miércoles último en el departamento 25 de Mayo, efectuó el gobernador de la provincia, capitán de navío Lombardi. Departió con los damnificados sobre los problemas inmediatos.

Llegó el tren naval

los patios de la parroquia. Tal como estaba anunciado, esta mañana arribó vía Ferrocarril San Martín a la localidad de Cañada Honda, un enorme tren procedente de Puerto Belgrano, donde la Armada Argentina envía parte de su contribución para los dam-

nicados por el terremoto. Se trata de 30 vagones provistos de dos cocinas, los que serán utilizados para albergar a parte de las personas que quedaron sin hogar, tanto de 25 de Mayo como de Cauce. Estos vagones serán enviados a cada lugar definitivo una

vez que las vías férreas permitan el paso del convoy, ya que ciertos tramos han resultado afectados y en estos momentos personal ferroviario proceden a la consolidación de los terraplenes.

RECITAL INFANTIL

El recital infantil dirigido por las profesoras Lucía Daroni Medawar y Mónica Munafó Nazer —que oportunamente fuera suspendido— se realizará mañana martes 29, a las 21 horas, en el domicilio de Avda. Córdoba 274 oeste.

Tómbola de Montevideo

1º	054
2º	963
3º	708
4º	089
5º	523
6º	699
7º	701
8º	309
9º	182
10º	811

FARMACIAS

Martínez de Hoz en zonas del desastre sanjuanino

(INFORMACION PAGINA NUEVE)

El general
Díaz Bessone
llegará
el jueves

(INFORMACION PAGINAS CENTRALES)

Tribuna
DE LA TARDE

Nº 15.992 SAN JUAN, martes 29 \$ 60.00
Año XLVI de noviembre de 1977 20 Páginas



Alrededor de las 16 arribó a nuestra provincia, en compañía del comandante de la Octava Brigada de Infantería, Jorge Alberto Maradona, el ministro de Economía de la Nación. El doctor Martínez de Hoz viajó desde Mendoza para recorrer la zona afectada por el terremoto del miércoles 23. El gobernador le dio la bienvenida.

Desde el 1 de diciembre

**NO HABRA
MAS**



Rázkwin: El terremoto no fue inesperado

BUENOS AIRES, 29 (N A). —“El terremoto de días atrás no fue inesperado. Ciertos síntomas que observé me hicieron temer que existía la posibilidad de un fenómeno y se lo dije a varios compañeros de radio Cuyo antes que se produjera” comentó Bernardo Rázkwin a un diario metropolitano.

El montañés y autodidacta mendocino, cuyas predicciones en el campo de la meteorología, astrología y fenómenos heliofísicos le hicieron trascen-

der el marco de su provincia, informó que, a su juicio, el terrible movimiento telúrico fue originado por el gran caudal del río San Juan, formado por los deshielos en la alta cordillera, que rompieron la capa freática de la región.

“Días antes —dijo— un diario comentaba que el río San Juan se había elevado unos 36 centímetros. El agua, sin duda, rompió la capa freática y quedó descompensado el equilibrio que deben existir, dejando así escapar

la energía acumulada en el interior”.

El conocido meteorólogo también mencionó que unos dos meses atrás hubo una especie de “aviso” que no fue tenido en cuenta debidamente. “Fue en oportunidad de un simposio sobre sismología que se realizó en Mendoza y San Juan. Durante su desarrollo —indicó— hubo dos temblores, uno fuerte y otro débil. El informe que luego presentaron los técnicos indicó que se había tratado de un movimiento con epicentro a

unos 50 kilómetros de la ciudad de San Juan, producido por una falla en la alta cordillera. Lamentablemente, esa falla no fue estudiada debidamente”.

Consultado acerca del origen de los fenómenos, Rázkwin indicó, que a su juicio, el agua juega un factor primordial, tal como lo consideraba el ingeniero Braver, que pronosticó el terremoto de Mendoza del 20 de marzo de 1861 y el doctor Pablo Loos, que fundó la oficina Sismológica de Men-

doza.

“También parece ser —acotó— que la Luna tendría algo que ver. En los registros se observa que todos los terremotos se produjeron cuando la luna estaba en la fase de nominada “luna llena”. El del otro día ocurrió 48 horas antes de ello. Esto me hace pensar que la luna juega algún papel en estos fenómenos, al igual que las explosiones del sol. Pero esto es sólo una teoría. Lo que sí para mí es definitivo —agregó— es que el agua produce desequilibrios que originan los movimientos”.

Finalmente, Bernardo

Rázkwin indicó que hasta fin de año se presentarán frentes fríos en tanto que el verano se presenta “un tanto incierto”. Agregó que su visita a Buenos Aires, invitado por un canal de televisión es para traer tranquilidad a la población de Buenos Aires. “El terremoto se sintió aquí porque su foco —profundidad— ha sido considerable. Al mismo tiempo —agregó— quiero solicitar que se instalen sismógrafos en el volcán apagado Maipo y en el Tupungatito, que considero que nos puede dar la pauta o la guía para prevenir algunos fenómenos en la región de Cuyo”.



La reconstrucción, o por lo menos el reinicio a la vida normal ya se observa en Caucete. Vemos en la foto a obreros despejando un zanja en la ciudad.

NOVIEMBRE 1977							NOVIEMBRE 1977							DICIEMBRE 1977						
D	L	M	J	V	S		D	L	M	J	V	S		D	L	M	J	V	S	
6	7	8	9	10	11	12	13	14	15	16	17	18	19	20	21	22	23	24	25	26
27	28	29	30				1	2	3	4	5	6	7	8	9	10	11	12	13	14

29

MES 11 SEMANA 48 MARTES M. S. Saturnino

- Todas las rutas de acceso afectadas por el sismo se encuentran transitables.
- Fin de Curso - ver en Puigliese Hnos. una VESPA 50c.c. (70Km. c/litro comb (para Rodolfo)
- Elegir juego comedor estilo español en PALMÉS S.A. (para nuevo departamento)
- Mañana casamiento de Alivia - ver en TIC-TAC juego porcelana Tsuji para regalo
- Todos los pedidos de carpas deben canalizarse a través de las intendencias.

PATENTE 33086 R.P. INT. Nº 1257860 **11** NOVA PUB - TE 22353



A NUESTROS AMIGOS

Sacamos el comedor a la vereda

Para que Ud. pueda venir tranquilo y sin sobresaltos con su familia a disfrutar de "La Buena Comida", DESDE HOY lo atenderemos al mediodía o a la noche en la vereda más linda, arbolada y fresca de San Juan. Dése una vueltita a pie o en el coche y si le gusta, quédese.

EL CIERVO

El pueblo debe tener absoluta confianza en la construcción edilicia

MENTIRAS Y VERDADES SOBRE LOS TEMBLORES

EL ADOBE DEBE DESAPARECER

A fin de llevar tranquilidad a la población, en la víspera se realizó una conferencia de prensa en el canal de televisión local, ofrecida por el Director Nacional de INPRES, ingeniero Julio Sohar Aguirre Ruiz, a quien acompañaban los ingenieros José Zambride, Jefe del Departamento Ingeniería; Juan Carlos Castano jefe del Departamento Areas Sismológicas y geólogo licenciado Enrique Uliarte.

Comenzó el ingeniero Aguirre Ruiz manifestando que se ha producido un hecho sísmológico que ha originado graves daños a la vida y la propiedad y que la población debe saber so brellevar para que sea posible una rápida recuperación. "Es por esta causa — explicó — que el INPRES quiere llevar una información clara y concisa del fenómeno, desde su generación hasta sus efectos". Preguntado sobre las fallas en varios edificios antisísmicos el ingeniero Zambride aclaró que existe un falso criterio con respecto

a este tipo de construcción. Se cree — dijo — que toda edificación antisísmica debe ser inmune a cualquier tipo de daños. Explicó que ello es prácticamente imposible, por cuanto debieran construirse verdaderas fortalezas, con una erogación que no es posible producir por razones socio-económicas. "Por ello, es preciso balancear lo seguro con lo económico. Las fallas observadas no obedecen a falta de seguridad en la construcción indicada en el Código, sino a otros problemas que habrá que investigar a fondo. La mayoría se deben a deficiencias de diseño aunque también existen casos en que la construcción ha soportado fallas técnicas de carácter culpable para favorecer a alguien, pero esto tendrá que ser evaluado muy seriamente". De todos modos, dijo que la edificación sísmoresistente es absoluta-

mente segura dentro de las posibilidades de este tipo de fenómenos y de su intensidad y magnitud. Con respecto a las posibles causas del terremoto, el licenciado Uliarte manifestó que existen varias teorías, pero que una cosa es segura: el tan mentado vulcanismo del Fie de Palo no existe. "La acumulación de energía en la corteza terrestre produce vibraciones que se transmiten a la superficie, hasta producir movimientos de diferentes intensidad.

Por su parte, el ingeniero Castano explicó que existen zonas de grandes tensiones, como por ejemplo el llamado "círculo de fuego del Pacífico" y otras cuya actividad sería largo explicar. No obstante dijo que cuando las tensiones superan fuerzas superiores a la resistencia de la corteza terrestre se libera energía que generan ondas sísmicas y también se libera calor producido por la fricción de grandes bloques.

Con respecto a la medición de estos fenómenos el ingeniero Castano manifestó que la escala de Mercalli Modificada se refiere específicamente a la intensidad del fenómeno, vale decir, a los daños producidos por éste y la escala de Richter a la magnitud, es decir, a la cantidad de energía liberada, de modo que son dos valores totalmente diferentes.

Seguidamente, se preguntó a los técnicos del INPRES sobre si la construcción con adobes debe ser definitivamente radiada respondiendo el ingeniero Zambride que en este caso se repite la historia con fenómenos similares ocurridos en diferentes partes de América.

que un periodista de Guatemala dijo en oportunidad de producir el terremoto en ese país que "el adobe es un asesino en potencia". No obstante, dijo que puede ser mejorado en su comportamiento ante movimientos sísmicos, pero su opinión personal era de que debía radiarse en forma definitiva.

Respondieron también los técnicos del INPRES de que los nuevos materiales usados en la construcción son absolutamente seguros y que han sido suficientemente experimentados, de manera que la población puede estar competentemente segura al respecto.

El ingeniero Aguirre Ruiz agregó que San Juan "debe estar orgullosa del comportamiento de su edificación ya que existen más de 40.000 construcciones sísmoresistentes que prácticamente en su totalidad no han sufrido daños. "Si no hubiéramos tenido este tipo de construcción habría mos soportado un problema sumamente serio" acotó.

Con respecto a las réplicas, el ingeniero Castano dijo que son naturales y pueden ofrecer diferente magnitud e intensidad. Lo normal es que los movimientos de réplicas vayan decreciendo paulatinamente, pero esto no quiere decir que no pueden producirse algunos muy fuertes, como ocurrió por ejemplo en el caso de Italia, que luego de

soportar un terremoto en mayo, fue sacudida por un movimiento similar en septiembre. "Es impredecible, aunque lo normal es que vayan decreciendo, pero hay que aclarar que en tanto las construcciones sean de carácter sísmoresistentes, como ocurre en San Juan, el peligro de derrumbe será mínimo".

El ingeniero Aguirre Ruiz reiteró que "hay que aceptar las cosas tal como son y así debe entenderlo la población. Es necesario también hacerle presente que todo está dentro de lo natural y no es en el único lugar del mundo donde se han producido. Nada ha pasado en San Juan de sobrenatural. Las grietas que no se produjeron en 1944 obedecieron a que eran situaciones diferentes perfectamente explicadas por la ciencia. Entonces el epicentro del sismo se ubicó en una zona diferente a la de Cauçete, con problemas de fundación en éste caso, con napa freática muy acentuadas en su nivel, lo que se denomina técnicamente "huelafación de suelos". De todas formas, recordó que las grietas no fueron de gran profundidad. En cuanto a la efusión de agua caliente, recordó que en varios puntos de la provincia existen aguas termales que en éste caso se ha liberado por el fenómeno sísmico. "Es necesario que la población esté tranquila,

que no se deje llevar por comentarios que no tienen asidero científico, que confíen en sus técnicos y en sus gobernantes".

Luego de concluida la conferencia de prensa televisiva, los funcionarios del INPRES respondieron a algunas preguntas de TRIBUNA DE LA TARDE.

Con referencia a las diferencias de información de los centros específicos de varias partes del país y del extranjero sobre el epicentro del sismo, el ingeniero Castano dijo que era absolutamente imposible señalarlo apriorísticamente, sin contar con los datos de varios puntos de medición, no solamente del país, sino también del extranjero. De cualquier manera señaló que el INPRES, por su cercanía, podía estar en mejores condiciones de explicar con mayor exactitud el epicentro que, en principio estaría ubicado entre Niquisanga y Bermejo, pero reiteró que todavía no podía decirse nada al respecto.

Por último, nuestros consultados se refirieron a los edificios ubicados en el centro de nuestra ciudad capital, que, de acuerdo a versiones circulantes, estarían en inminente peligro de derrumbe, cosa que negaron enfáticamente.

Dijeron al respecto que todavía se están realizando las tareas evaluativas de los daños, pero que prácticamente todos eran recuperables, incluida la ENET N° 2, donde ya se está trabajando, de manera que la población circundante a esos edificios debe permanecer totalmente tranquila.

Colegio Médico de San Juan

COMUNICA A SUS ASOCIADOS

La Junta Ejecutiva del Colegio Médico de San Juan, teniendo en cuenta los acontecimientos que ha sufrido nuestra provincia, y que son de dominio público, ha resuelto suspender la "CENA DE GALA" en homenaje al "Día del Médico", que debía realizarse el próximo sábado 3 de Diciembre de 1977.-

Exhortación de Lombardi: La población debe autoayudarse

El gobierno adoptó nuevas medidas en relación con los afectados por el terremoto. Se dispuso habilitar las escuelas hogares para albergar a mil niños de las zonas afectadas a fin de paliar la situación de estas familias. Esos locales funcionarán a modo de colonias de vacaciones temporarias tendiendo a que el grupo familiar se reintegre a su trabajo habitual sin preocupaciones.

Los niños de dos años y mayores de esa edad, serán alojados en las escuelas hogares de Rawson y Zonda en una primera etapa habilitándose otros establecimientos posteriormente. Los niños menores de dos años, incluyendo bebés.

Esta medida fue anunciada por el gobernador capitán de navío Alberto V. Lombardi durante la reunión realizada ayer con funcionarios e intendentes, quienes deberán ofrecer este servicio a las familias afectadas de su zona y hacer llegar a la Subsecretaría de Instrucción Pública el número y edades de los niños para los que se requiere este tipo de alojamiento.

El titular del Servicio Provincial de Salud Dr. Emilio Lamón, aclaró que los hospitales tienen capacidad no aprovechada para el alojamiento y atención de niños enfermos.

"Es imperioso —dijo el gobernador— que la población empiece a autoayudarse, reintegrándose a la actividad productiva y laboral, primero, para levantar el aparato económico y en segundo lugar para salir del estado de "shock" emocional, lo cual sólo se logrará ocupando su tiempo con trabajo" dijo.

Para imponer este cambio de actitud se dispuso que aquellos que quieran seguir recibiendo ayuda material y víveres deberán presentar un certificado de trabajo expedido por la pa-



Improvisado autoservicio de comestibles y mercaderías de uso hogareño, montado en una camioneta, como recurso para abastecer a las amas de casa cacteras. Los comerciantes que pudieron salvar algo normalizaron sus actividades.

tronal, tanto del sector privado como público, cuyos formularios fueron distribuidos entre los intendentes, quienes fueron autorizados para contratar mano de obra para trabajos municipales a quienes realmente hayan quedado sin ocupación. Este certificado será considerado "instrumento público" y su falsificación o adulteración serán penadas por la ley. Esta constancia deberá ser presentada diariamente en los puestos de distribución de víveres.

Como paliativo edilicio, el titular del IPV Ing. César D. Savastano ofreció a los intendentes tanques de fibrocemento para el acopio de agua potable. Además de la habilitación provisoria de barrios semiterminados, se iniciará mañana miércoles el apoyo a los intendentes para la construcción de refugios de quincha, en tanto se analizan las posibilidades de distintos sistemas para la construcción de viviendas económicas y seguras, sobre lo cual existen ocho proyectos del IPV y otros diez del ex CONCAR.



Un operario de la Compañía Argentina de Teléfonos, en lo alto de una columna, procede a poner en servicio parte de la red telefónica destruida por el terremoto.

Oficiales de reserva en el operativo

El Centro de Oficiales de Reserva de las Fuerzas Armadas, de San Juan, informó que los...

..i Aproveche sus Vacaciones..!

Haciendo un curso de DACTILOGRAFIA
DICT - O - MATIC de SPEEDWRITING

EN SOLO DOS MESES... ASISTIENDO
2 HORAS DIARIAS... 45 PALABRAS
POR MINUTO GARANTIZADAS.

HORARIOS de: 10 a 12

Visto bueno para el "cubierto"

La Dirección de Arquitectura del Gobierno de la provincia comunicó que el comportamiento del...

TE SUGIERO
Estos Locales

Ahora Ud. puede PINTAR SU CASA

Colocar un juego de Baño
Renovar su cocina
TODO A CREDITO en

G CASA Guardia
LAPRIDA 73 Este-Tel.23830

en MUEBLES
BERROCA

Amoblamientos CREDITOS a 10 meses Visitenos!!

Av. Córdoba 1483,Oeste — Tel. 20002

Gabriela
BOUTIQUE
Tu bella moda...

LINEA UNISEX
Robert Lewis

Ropa fina para damā.
Vestidos de fiesta
Carteras de cuero

Santa Fé 124 Este

Regalos Inoka

Acero inoxidable
Cristalería
Porcelana
Novedades

REGALOS DE JERARQUIA
LISTA DE CASAMIENTOS
AVDA. RIOJA 175,SUR

Visite Joyería FLORENCIA

OFERTA: Juego alianzas oro y cintillo rodinado con zafiro legítimo \$ 25.000 en 5 cuotas sin intereses. Relojes todas las marcas y modelos

CREDITOS HASTA 10 MESES
AVDA. RIOJA 73,SUR

patino
BAZAR - REGALOS

EL MEJOR...

Estuvo en San Juan el ministro de Economía

Martínez de Hoz se interiorizó de la situación

Alrededor de las 16, arribó en helicóptero al Aeropuerto Internacional de

Las Chacritas el ministro de Economía de la Nación, doctor José Alfredo Mar-

tínez de Hoz, procedente de Mendoza, donde se encuentra actualmente invita-

do por el Centro de Estudios y Formación Empresarial (CEFE).

El titular del Palacio de Hacienda viajó en compañía del gobernador de Mendoza, brigadier Jorge Sixto Fernández y otros altos funcionarios, entre ellos el jefe de la Octava Brigada de Infantería de Montaña, general Jorge Alberto Maradona.

En la estación aérea esperaban al ministro nacional el gobernador de la provincia sus ministros, el titular del RIM 22 de Infantería, coronel Juan Bautista Menvielle y otras altas autoridades provinciales.

De inmediato, el ministro recibió un amplio informe sobre las consecuencias del fenómeno y las necesidades actuales, por parte del general Jorge Alberto Maradona, quien se refirió

a los requerimientos al Poder Ejecutivo Nacional para solucionar los distintos problemas que aquejan a la población de las zonas afectadas por el intenso sismo del 23.

Posteriormente, el doctor Martínez de Hoz recorrió rápidamente la ciudad de Caucete y zonas aledañas, regresando de inmediato a Mendoza, por la misma vía.

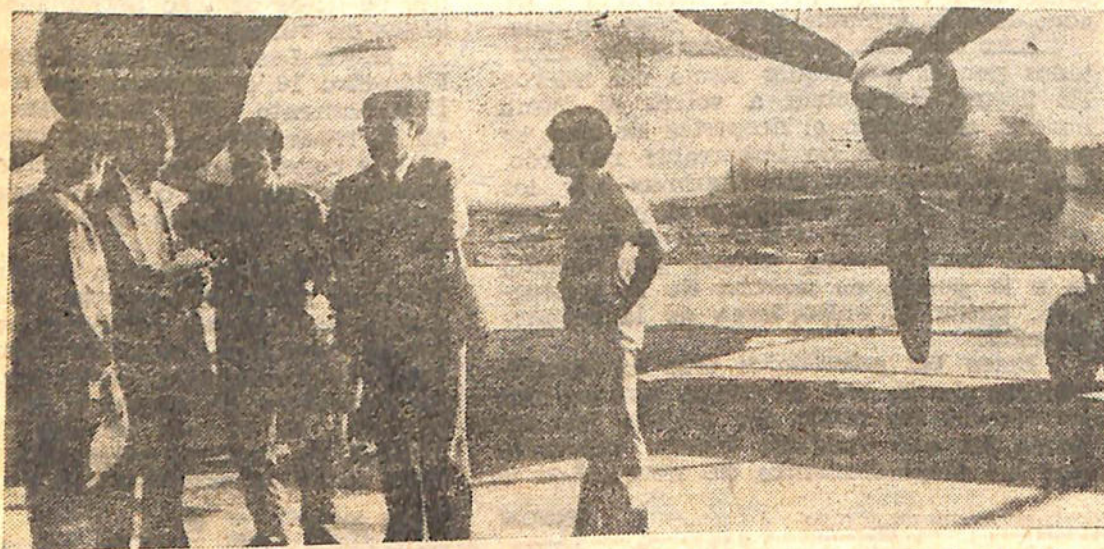

En la mañana de hoy la Fuerza Aérea Argentina realizó un vuelo de barrido en zonas afectadas por el terremoto, a fin de efectuar un relevamiento aerofotogramétrico con equipos altamente especializados.

RELEVAMIENTO AEROFOTOGRAFICO REALIZO HOY LA FUERZA AEREA

En la mañana de hoy, la Fuerza Aérea Argentina realizó un vuelo de barrido por zonas afectadas por el reciente sismo, a fin de efectuar un relevamiento aerofotogramétrico con equipo altamente especializado.

La fotografía obtenida será a escala 1:10.000 utilizando cámaras fotográficas alemanas de tipo métrico, que a su vez cuentan con equipamiento especial para convertirlas en vuelo en cámaras automáticas de ser ello necesario.

Las placas tomadas son en blanco y negro, de alto poder de resolución y tienen por finalidad evaluar los daños y alteraciones que pueda haber sufrido la morfología del suelo y cualquier otro detalle de ca-

xillar Flores. Las máquinas usadas son Carl Zeiss y las fotografías serán entregadas al INPRES para su interpretación.

Se nos informó que este Escuadrón es el único especializado en la materia de la Fuerza Aérea y que está permanentemente trabajando en respuesta a requerimientos de organismos nacionales, provinciales, municipales y aún privados, habiendo cubierto con su trabajo gran parte de la geografía del país.

Se impetrará
en ayuda de los
damnificados

DAMASCOS

COMPRAMOS SU PRODUCCION
AL MEJOR PRECIO:

\$ 22.- el Kg.

RECEPCION INMEDIATA



clancay s.a.

Catamarca 230 Norte

"CARROFERTAS"

YERBA MATE paquete 500 gramos
bulto 6 unidades, el paquete

\$ 180.-

AZUCAR bolsa 50 kilos, el kilo

\$ 268.-

HARINA, bolsa de 10 kilos

\$ 689.-

EXTRACTO DE TOMATES "SPAT"

150 grs., bulto 10 unidades, la lata

\$ 45.-

ACEITE, botella litro y medio s/e, bulto
3 unidades, la botella.

\$ 359.-

SIDRA botella de 1 litro

Alrededor de las 16, arri-
bó en helicóptero al Aero
puerto Internacional de

Las Chacritas el ministro
de Economía de la Nación,
doctor José Alfredo Mar-

tínez de Hoz, procedente
de Mendoza, donde se en-
cuentra actualmente invita

do por el Centro de Estu-
dios y Formación Empresa-
ria (OEFPE).

El titular del Palacio de
Hacienda viajó en compa-
ña del gobernador de Men-
doza, brigadier Jorge Six-
to Fernández y otros altos
funcionarios, entre ellos el
jefe de la Octava Brigada
de Infantería de Montaña,
general Jorge Alberto Ma-
radona.

En la estación aérea es-
peraban al ministro nacio-
nal el gobernador de la pro-
vincia, sus ministros, el ti-
tular del RIM 22 de Infan-
tería, coronel Juan Bautis-
ta Menvielle y otras altas
autoridades provinciales.

De inmediato, el mini-
stro recibió un amplio infor-
me sobre las consecuencias
del fenómeno y las necesi-
dades actuales, por parte
del general Jorge Alberto
Maradona, quien se refirió

Sociedad Franklin. Biblioteca Popular
San Juan - Argentina (Cel: 264 4602443)
Caucete y zonas aledañas,
regresando de inmediato a
Mendoza, por la misma
vía.



En la mañana de hoy la Fuerza Aérea Argentina realizó un vuelo de barrido en zonas afectadas por el terremoto a fin de efectuar un relevamiento aerofotogramétrico con equipos altamente especializados.

RELEVAMIENTO AEROFOTOGRAFICO REALIZO HOY LA FUERZA AEREA

En la mañana de hoy, la Fuerza Aérea Argen-
tina realizó un vuelo
de barrido por zonas a-
fectadas por el recién
te sismo, a fin de efec-
tuar un relevamiento
aerofotogramétrico con
equipo altamente espe-
cializado.

La fotografía obteni-
da será a escala 1:
10.000 utilizando cáma-
ras fotográficas alema-
nas de tipo métrico, que
a su vez cuentan con
equipamiento especial
para convertirlas en vue-
lo en cámaras automá-
ticas de ser ello neces-
ario.

Las placas tomadas
son en blanco y negro,
de alto poder de resolu-
ción y tienen por finali-
dad evaluar los daños y
alteraciones que pueda
haber sufrido la morfo-
logía del suelo y cual-
quier otro detalle de ca-
rácter geológico que se
estime de utilidad.

El vuelo aerofotogra-
métrico se hace a reque-
rimiento de la provin-
cia, por un pedido del
Instituto Nacional de
Prevención Sísmica y es
tá a cargo del Escu-
adrón Fotogramétrico de
la Segunda Brigada Aé-
rea con sede en Paraná.

La tripulación está
compuesta por el 1º te-
niente Nogueira en ca-
lidad de Comandante;
teniente Lester como co-
piloto, suboficial Ayu-
dante Funes, Cabo 1º
Elvira y cabo Mendizá-
bal en calidad de 1º, 2º
y 3º fotógrafo, respecti-
vamente, completando
la dotación de vuelo el
mecánico suboficial au-

xiliar Flores. Las má-
quinas usadas son Carl
Zeiss y las fotografías
serán entregadas al IN-
PRES para su interpre-
tación.

Se nos informó que
este Escuadrón es el ú-
nico especializado en la
materia de la Fuerza Aé-
rea y que está perman-
entemente trabajando
en respuesta a requeri-
mientos de organismos
nacionales, provinciales,
municipales y aún pri-
vados, habiendo cubier-
to con su trabajo gran
parte de la geografía
del país.

Se impetrará en ayuda de los damnificados

La Pastoral Matrimo-
nio y Familia exhortó al
pueblo de la provincia a
unirse a la cruzada de
oración comunitaria que
consistirá en la elevación
de púes, todos los días
a las 9, a partir del jue-
ves 1 de diciembre. Se
impetrará a Dios y ante
Nuestra Señora de Tu-
lum fortaleza espiritual y
solución material de las
necesidades que padecen
las familias más afecta-
das por el sismo.

La oración, que tiene
carácter de cruzada co-
munitaria, será presidida
por el arzobispo, monse-
ñor Ildefonso M. Sansie-
rra y se rezará en el pro-
pio grupo familiar a la
hora indicada.

"CARROFERTAS"

YERBA MATE paquete 500 gramos
bulto 6 unidades, el paquete
\$ 180.-

AZUCAR bolsa 50 kilos, el kilo
\$ 268.-

HARINA, bolsa de 10 kilos
\$ 689.-

EXTRACTO DE TOMATES "SPAT"
150 grs., bulto 10 unidades, la lata
\$ 45.-

ACEITE, botella litro y medio s/e, bulto
3 unidades, la botella.
\$ 359.-

SIDRA botella de 1 litro,
bulto, 3 unidades, la botella
\$ 298.-

CARRO

Avda.
Libertador
656 Este

Visitará San Juan el general Díaz Bessone

El ministro de Planeamiento, general de división, Ramón Genaro Díaz Bessone iniciará mañana la cuarta etapa de su viaje por el interior del país que abarcará en esta oportunidad a la provincias de Santiago del Estero, Catamarca, La Rioja, San Juan, San Luis y Mendoza, y en las que continuará exponiendo ante autoridades y fuerzas vivas sobre los lineamientos básicos del documento de trabajo, de nominado "Proyecto Nacional".

El ministro de Planeamiento finalizará su gira por todo el país la semana próxima, con la visita que efectuará a la ciudad de Paraná y La Plata, capitales de Entre Ríos y Buenos Aires, respectivamente.

El arribo del funcionario nacional al aeropuerto de Las Chacritas está previsto para las primeras horas de la tarde del día jueves, donde será recibido por el gobernador de la provincia, capitán de navío Alberto Vicente Lombardi; el jefe del RIM 22,

coronel Juan Bautista Menvielle y el ministro de Gobierno, capitán de navío José Romeo Escobar.

Posteriormente, la comitiva se trasladará a la casa de gobierno, donde el general Díaz Bessone y el capitán Lombardi presidirán una reunión a realizarse en la sala de Situación.

En su visita a San Juan, acompañan al ministro de Planeamiento, el subsecretario de Divulgación del Planeamiento, teniente coronel Horacio Seno Díaz; el subsecretario de Relevamiento y Prognosis, capitán de fragata (R) Juan Carlos Acosta; el delegado del ministerio del Interior; el jefe del Área de Regionalización, coronel Elten Ferreira; el asesor de gabinete, capitán Angel Taboada, otros funcionarios de su equipo ministerial.

Una vez concluida esa reunión, los funcionarios nacionales y provinciales, se dirigirán hacia el departamento Caucete, para recorrer la zona afectada por el reciente sismo.

A TODO RITMO EN LA RECONSTRUCCIÓN

Pasados los momentos de horror y las evaluaciones de las trágicas consecuencias del violento terremoto que destruyó Caucete y otras zonas del interior de la provincia, la tarea de socorro y asistencia a las víctimas se cumple con celeridad y de acuerdo a la urgencia que el caso impone.

Esta mañana los departamentos afectados por el devastador sismo del miércoles último empezaban a volver al ritmo normal, casi como el despertar de una espantosa pesadilla de imborrable recuerdo. Han quedado atrás las lágrimas por los seres queridos que cayeron y el pueblo con valiente resignación vuelve al trabajo que deberá multiplicarse, porque paralelamente a la puesta en marcha de la producción, queda la ardua tarea de la reconstrucción.

Entre las prioridades esta la rehabilitación de la red de riego, que en esta emergencia no puede ser paliada por los pozos, ya que también fueron afectados por los desplazamientos de tierra. Los vi-

nedos en consecuencia no se riegan. Se fren los efectos de arena y grava que cayó del subsuelo, junto con agua de canal o el embanque por roturas de canales naturales. Otros fueron cubiertos por metros de litros de vino derramados de las degas en ruinas.

Desde Las Chacritas, a la altura del kilómetro 16, se observan las cuadrillas del Departamento de Hidráulica trabajando en la reparación del canal impermeabilizado que corre paralelo a la ruta 20, ramos secundarios reciben, asimismo, trabajo para dejarlos operables a corto plazo.

Lo mismo ocurre con las rutas de Vialidad Nacional como la Dirección Provincial de Vialidad, volcaron todo el esfuerzo para dejar expeditas las vías interprovinciales, como las provinciales y caminos de acceso a las zonas productoras. En la ruta 20 una firma contratista de Vialidad procedió a levantar capa asfáltica resquebrajada y hundida.



Personal del Departamento de Hidráulica, en Las Chacritas, 9 de Julio, procede a reconstruir un sector del canal impermeabilizado que lleva la agua de riego a esa zona y otras de Caucete. En otros puntos del área afectada por el terremoto del miércoles último, se procede con toda celeridad a reparar cauces.

Edificio de la escuela ENET se consolida

El director de Arquitectura Arq. Jorge Luis Pezreya aseguró a un redactor de este diario que al edificio de la escuela ENET N° 2 dañado en sus bases por el terremoto del día 23 se lo va a consolidar para restituirle toda su capacidad antisísmica, incluso esa capacidad va a quedar aumentada considerablemente y podrá soportar movimientos sísmicos mayores.

En tal sentido el organismo comenzó el sábado último un trabajo de consolidación que consiste en la construcción de ocho muros de hormigón armado que se ubican entre cada

columna y que prácticamente le conferirán al edificio características de fortaleza, dijo.

Estos muros son de 20 cms. de espesor, con un ancho equivalente al espacio entre columnas, seis metros, y una altura hasta el primer piso. A fin de dotarlo de luz natural se construirán "ojos de buey", pero este sector de todos modos perderá su condición de galería.

Nos explicó el profesional que el terreno sólo afectó las columnas de planta baja que sostienen todo el block superior. Todos los pisos superiores están intactos y en perfectas condiciones.

Decisiva participación de la Fuerza Aérea, en las tareas de auxilio

En dependencias del Aeropuerto Internacional de San Juan a fin de operar con sus aviones en el traslado de equipos, personas y

que a las 16.30 se había procedido en igual forma para vuelos de carga pesada y aviones comerciales,

Se ha utilizado para fabricar carpas, tendidos y otros artículos de emergencia. Se ha construido una gran cantidad de estos artículos para

Se ha utilizado para fabricar carpas, tendidos y otros artículos de emergencia. Se ha construido una gran cantidad de estos artículos para

básicos del documento de trabajo, de nombrado "Proyecto Nacional".

El ministro de Planeamiento finalizará su gira por todo el país la semana próxima, con la visita que efectuará a la ciudad de Paraná y La Plata, capitales de Entre Ríos y Buenos Aires, respectivamente.

El arribo del funcionario nacional al aeropuerto de Las Chacritas está previsto para las primeras horas de la tarde del día jueves, donde será recibido por el gobernador de la provincia, capitán de navío Alberto Vicente Lombardi; el jefe del RIM 22.

En su visita a San Juan, acompañan al ministro de Planeamiento, el subsecretario de Divulgación del Planeamiento, teniente coronel Horacio Seno Díaz; el subsecretario de Relevamiento y Prognosis, capitán de fragata (R) Juan Carlos Acosta; el delegado del ministerio del Interior; el jefe del Area de Regionalización, coronel Elten Ferreira; el asesor de gabinete, capitán Angel Taboada, otros funcionarios de su equipo ministerial.

Una vez concluida esa reunión, los funcionarios nacionales y provinciales, se dirigirán hacia el departamento Caucete, para recorrer la zona afectada por el reciente sismo.

bados por el devastador sismo del miércoles último empezaban a volver a la normal, casi como el despertar de una pesadilla de imborrable recuerdo. Han quedado atrás las lágrimas por los seres queridos que cayeron y el pueblo con valiente resignación vuelve al trabajo que deberá multiplicarse, porque paralelamente a la puesta en marcha de la producción, queda la ardua tarea de la reconstrucción.

Entre las prioridades esta la rehabilitación de la red de riego, que en esta emergencia no puede ser paliada por los pozos, ya que también fueron afectados por los desplazamientos de tierra. Los vi-

Sociedad Frank D. ...
San Juan - Argentina
26414602443

do que corre paralelo al canal de riego, se observan trabajos para dejarlos operables a corto plazo. Lo mismo ocurre con las rutas provinciales de Vialidad, volcaron todo el esfuerzo para dejar expeditas las rutas interprovinciales, como las provinciales y caminos de acceso a las productoras. En la ruta 20 una contratista de Vialidad procedió a una capa asfáltica resquebrajada y humida



Personal del Departamento de Hidráulica, en Las Chacritas, 9 de Julio, procede a reconstruir un sector del canal impermeabilizado que lleva la agua de riego a esa zona y otras de Caucete. En otros puntos del área afectada por el terremoto del miércoles último, se procede con toda celeridad a reparar cauces.

Edificio de se consolida

El director de Arquitectura Arq. Jorge Luis Peyra aseguró a un redactor de este diario que al edificio de la escuela ENET N° 2 dañado en sus bases por el terremoto del día 23 se lo va a consolidar para restituirle toda su capacidad antisísmica, incluso esa capacidad va a quedar aumentada considerablemente y podrá soportar movimientos sísmicos mayores.

En tal sentido el organismo comenzó el sábado último un trabajo de consolidación que consiste en la construcción de ocho muros de hormigón armado que se ubican entre cada

columna y que prácticamente le conferirán al edificio características de fortaleza, dijo.

Estos muros son de 20 cms. de espesor, con un ancho equivalente al espacio entre columnas, es decir, entre 1,50 y 2,00 metros, y una altura hasta el primer piso. A fin de dotarlo de luz natural se construirán "ojos de buey" pero este sector de todos modos perderá su condición de galería.

Nos explicó el profesional que el terreno sólo afectó las columnas de planta baja que sostienen todo el block superior. Todos los pisos superiores están intactos y en perfectas con-

Decisiva participación de la Fuerza Aérea, en las tareas de auxilio

En dependencias del Aeropuerto Internacional de Las Chacritas, esta mañana mantuvimos una entrevista con el 1º teniente Valentín Acosta de la Cuarta Brigada Aérea con sede en Mendoza, que en estos momentos se está desempeñando como coordinador de las operaciones entre el Aeropuerto y las autoridades de la provincia ante la emergencia por todos conocida.

La conversación giró sobre la tarea que le ha correspondido a la más nueva de las armas argentinas para colaborar en las tareas de auxilio, explicando el 1º teniente Acosta que en un primer momento, la Fuerza Aérea, como las otras dos armas, se puso a disposición del gobierno de

San Juan a fin de operar con sus aviones en el traslado de equipos, personas y material necesario lo que se cumplió con toda premura y normalidad, pudiendo afirmarse que la mayor cantidad de cargas arribó a nuestra provincia por aire.

"Dentro de las 24 horas de ocurrido el siniestro — dijo — San Juan estaba prácticamente sobresaturado de profesionales, medicamentos y elementos sanitarios, transportados por aparatos de la Fuerza Aérea o de las Direcciones Provinciales de Aeronáutica. Para hacer posible este operativo — agregó — el mismo día se habilitó la pista desde el primer momento a pesar de los daños sufridos en forma parcial, en tanto

que a las 16.30 se había procedido en igual forma para vuelos de carga pesada y aviones comerciales, lo que permitió el aterrizaje de grandes aviones, especialmente el Hércules C-130, capaz de transportar hasta 20 toneladas de carga.

El transporte correspondió a envíos del ministerio de Bienestar Social de la Nación y de muchas provincias que solicitaron hacerlo por esa vía, estableciéndose un puente aéreo que funcionó con toda normalidad y coordinación con las autoridades encargadas del operativo de auxilio.

"Desde entonces hasta ahora — siguió diciendo nuestro entrevistado — ha continuado llegando ayuda. Lo más importante de lo recl-

bido últimamente son 18.000 metros de plástico para fabricar carpas, tratándose aún de conseguir mayor cantidad de estos elementos supletorios de vivienda en todo el país.

En otro orden de cosas, el 1º teniente Acosta dijo que se había operado con helicópteros militares, aparte de los aparatos de este tipo ofrecidos por otras provincias y la Nación, especialmente en el relevamiento de las zonas afectadas para tomar un conocimiento cabal de la destrucción y necesidades de los pobladores. "Incluso en ocasiones urgentes, también transportaba carga en helicópteros llevando siempre a bordo a un profesional médico".

En total, se efectuaron 16 vuelos de reconocimiento



Importantes declaraciones sobre el operativo de socorro cumplido por la Fuerza Aérea Argentina, hizo a TRIBUNA el primer teniente Valentín Acosta.

SE TRABAJA TRUCCION

riegar y su-
eda que sur-
gua caliente,
canales na-
s por millo-
os de las bo

el terreno, para la repavimentación con la nivelación anterior. Esto se cumple en Las Chacritas, desde el kilómetro 14, hasta el límite del departamento 9 de Julio con Caucete y en las inmediaciones del puente sobre el río San Juan.

En la ciudad de Caucete los principales servicios tienden a normalizarse. En un amplio sector de la diagonal Saamiente y calles principales, donde funciona organismos públicos o empresas de importancia para las tareas vitales, se contaba esta mañana con energía eléctrica. La red telefónica se reparaba con celeridad, pero había aparatos funcionando en lugares claves. Cuadrillas municipales y de otros entes oficiales, con excavadoras y palas mecánicas, retiraban los escombros, que eran cargados en camiones para depositar se a las afueras de la ciudad. Obras Sanitarias de la Nación reemplazaba los conductos maestros reventados por la onda sísmica, para dejar en servicio el abastecimiento de agua potable.



Los pobladores con el apoyo de máquinas y personal de municipios y otros entes oficiales, efectúan la remoción de escombros, retirar los elementos domésticos o materiales aprovechables y luego se carga el deshecho en camiones que lo llevan a las afueras de la ciudad de Caucete. Esta mañana todo era actividad.

de la ENET No. 2 lidará totalmente

diciones de uso. Se estima que en menos de un mes se ha de terminar este trabajo de consolidación.

Enfatizó el Arq. Pereyra sobre el hecho que en este problema no hubo falla en la construcción; se usó cemento de buena calidad y todo el hierro previsto. Es decir que la obra —aseguró— no tiene ningún vicio de construcción.

En la construcción de estos muros de consolidación se está empleando ahora cemento de alta resistencia y con acelerante de fragüe y en una segunda etapa se realizará la unificación del muro con la columna.

En otro orden de cosas explicó el funcionario que el organismo a su cargo está realizando el control y relevamiento total de todos los edificios públicos y que en las tareas de reparación se da prioridad a las escuelas que en número aproximado a las 30 han sido afectadas por el terremoto. En el casco urbano son muy pocos los edificios escolares afectados.

De tal modo y posteriormente se refaccionarán los otros edificios, entre ellos el Salón auditorio donde la estructura no ha sufrido perjuicios, así como el estadio cerrado, y otros edificios donde sólo hubo fisuras de los tabiques mal calculados

Indicó asimismo el Arq.

Pereyra que la repartición envió a 200 obreros y operarios para colaborar con el Departamento de Hidráulica en la restitución de la infraestructura de los canales de riego, trabajo que tiene prioridad número uno. Todos los trabajos de reparación de gran envergadura serán licitados y los de menor cuantía los realizará Arquitectura.

A fin de semana se tendrá un panorama completo del estado de todos los edificios públicos lo que permitirá encarar el programa de consolidación y reparación. También será investigado el edificio de Obras Sanitarias de la Nación que en opinión del Arq. Pereyra está en buenas condiciones;

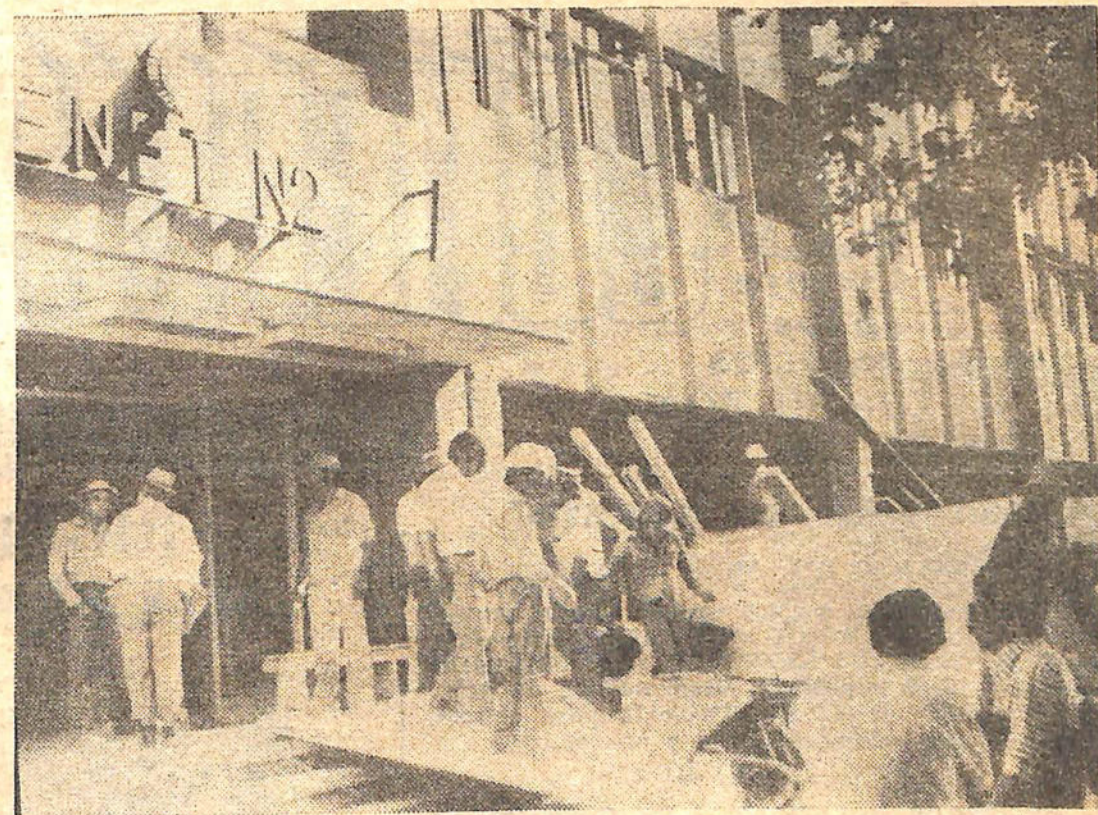

Se está trabajando aceleradamente en la ENET No 2 para consolidar el edificio afectado en sus columnas. Se afirma que el moderno local quedará absolutamente consolidado mediante la construcción de un muro de hormigón en bases.

Caucete: Comenzó a atender la sucursal Banco San Juan

Las autoridades del Banco de San Juan adoptaron medidas conducentes a aliviar la situación en que se encuentra la provincia, manteniendo la prestación de servicios y colaborando con las autoridades en la búsqueda de soluciones.

Aemás, se han mantenido operando la totalidad de las

res y medicamentos, rescate de muebles y enseres de los empleados y sus familias, como colaboración para la pronta normalización de sus vidas.

Desde la fecha, funciona una comisión especial que entenderá en todo lo relativo a estos auxilios, integrado por miembros del Direc-

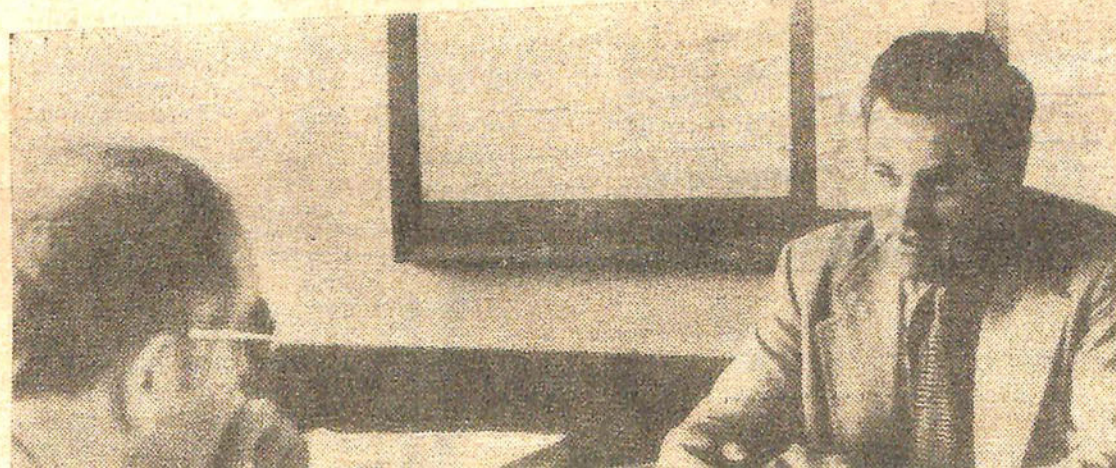

to con traslado de elementos en los dos primeros días, en tanto que fueron 17 los aviones con cargas importantes que se movilizaron hacia San Juan.

"La pista —dijo— ya ha sido rellena por Vialidad Provincial y dentro de poco, técnicos aeronáuticos e-

Entregan un barrio

Las autoridades del Instituto Provincial de la Vivienda comunican a los interesados que mañana miércoles, a las 17, se procederá a la entrega de llaves del Barrio Soldado Argentino que fuera construido por el sistema de ayuda mutua.

El acto se cumplirá en el mismo barrio, ubicado en el departamento de Marquezado y al cual asistirán las autoridades del IPV, quien tendrán a su cargo la fiscalización y organización de la entrega de llaves.

Se habría sancionado la nueva ley disponiendo el bloqueo de vinos

Según hemos podido averiguar en forma extraoficial, el viernes habría sido sancionada la ley de bloqueo por parte del Poder Ejecutivo Nacional.

Según las versiones, el nuevo órgano legal dispone la cesación del sistema de bloqueo de vinos cuya prórroga se opera hasta el día 30 de noviembre, estableciéndose en su lugar un sistema de bloqueo, aunque —dada la reserva en hacer conocer los lineamientos de la nueva ley, que recién entrará en vigencia el 1 de diciembre— no se sabe si el sistema será establecido o no por provincias.

De todos modos, la ley dispondría vastas atribuciones al Instituto Nacional de Vitivinicultura, a cuyo cargo estaría la elaboración del Decreto Reglamentario y la implementación de las medidas adecuadas para poner en vigencia el nuevo sis-

tema de comercialización de vinos en todo el territorio nacional.

Según ha podido establecerse por otra parte, sectores industriales estarían gestionando en la Capital Federal una medida que a simple vista parece descabellada, pero la consignamos a simple título enunciativo. Ella estaría referida a una eventual autorización para que el encaje mínimo bancario sea aceptado en vinos en vez de efectivo, sin intereses, quedando aquél en poder del sector industrial para su comercialización.

Insistimos en consignar que la información es simplemente enunciativa, desde el momento que resulta muy difícil suponer que el equipo económico pueda modificar substancialmente su filosofía en estos momentos hasta llegar a una medida de excepción como la comentada. Por otra parte, resultaría insólito que el sec-

tor bodeguero pudiera hacer uso unilateralmente de esa prerrogativa, siendo que tiene vinos propios y ajenos, a los que debe sumarse la posibilidad de que se produzcan nuevas maniobras especulativas en perjuicio de los productores.

A pesar de que creemos casi imposible que el equipo económico acceda a esta solicitud, de llegar a materializarse, lo lógico sería que esas prerrogativas quedaran a cargo de entes reguladores, como podrían ser CAVIC en San Juan, GIOL en Mendoza y otros organismos en La Rioja y otras provincias, como el CIPEN en tren de ejemplos.

En definitiva, lo único que parece ser cierto es que desde el primero de diciembre no existirá el sistema de prorrateo, que será reemplazado por el de bloqueo, con características que aún resultan desconocidas.

El país continúa enviando ayuda a los damnificados

El III Cuerpo de Ejército continúa prestando su apoyo a los pobladores sanjuaninos afectados por el terremoto del 23 del actual.

Desde Córdoba despachó una columna de camiones transportando carpas de campaña para alojar aproximadamente a 800 perso-

nas. Asimismo fue desplazado a la mencionada provincia, un equipo de sanidad móvil de dotación del hospital militar Córdoba, con personal de médicos, odontólogos y enfermeras.

También partió a San Juan, desde Tucumán una columna de cuatro vehículos con acoplados, llevando médicos, odontólogos, enfermeros y medicamentos del hospital quirúrgico móvil 141.

Además el III Cuerpo de Ejército envió, desde Tucumán vehículos carpas de campaña para alojar a los pobladores cuyas viviendas fueron afectadas por el movimiento sísmico.

El apoyo de carpas se in-

ició el 25 de noviembre, las cuales fueron transportadas en una primera oportunidad por aviones de la Fuerza Aérea.

ITALIANOS

El viceconsulado de Italia en San Juan invitó a todos los italianos que hayan sufrido algún percance a raíz del terremoto del día 23, a concurrir a las oficinas de calle Mendoza 162 sur, en horas de la mañana.

AGUA POTABLE

El Gobierno de la Provincia recomienda a la población, a raíz de las circunstancias que vive San Juan, que use moderadamente el agua potable, tanto en las zonas afectadas por el sismo como en la ciudad capital.

A 40 AÑOS DE LA MUERTE DE MARTOS

El 23 del actual se han cumplido 40 años de la muerte de Don Miguel Martos, un periodista, poeta y escritor de relevancia que ha dejado una obra literaria muy importante por la que mereció lauros justiceros.

Martos nació en San Juan el 9 de mayo de 1891, hijo de padres españoles, y sobre su vida y su obra el escritor Dr. Antonio Aguillar publicó este año un ensayo de más de doscientas pá-



El pueblo caucetero trabaja activamente por su recuperación. Esta mañana resultó grato ver jóvenes, ancianos y adultos en la tarea de reordenamiento.

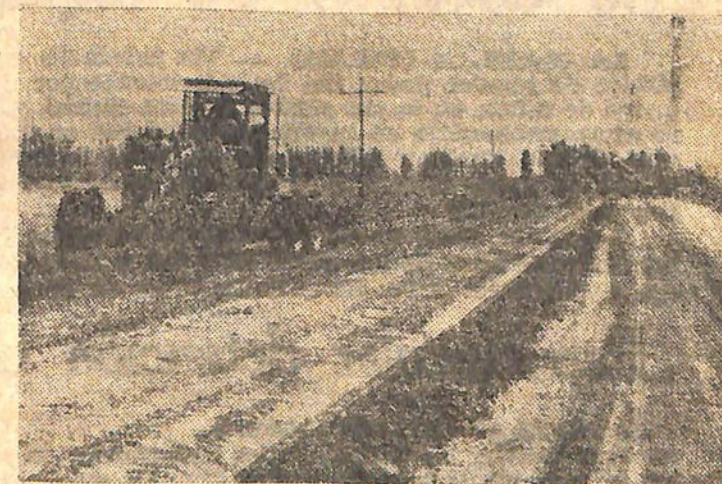

Ardua tarea cumple la gente de Vialidad Nacional y Provincia en el arreglo de rutas. Las mismas están transitables. El esfuerzo va mostrando resultados.

DECLARAN DE INTERES PROVINCIAL LA FABRICA DE CEMENTO PORTLAND

El gobernador de la Provincia, capitán de navío Alberto Vicente Lombardi declaró de interés provincial la instalación de la planta

en el ámbito de la provincia, contribuirá en gran medida a su desarrollo económico.



Vuelve la normalidad después de los momentos trágicos vividos el miércoles 23. En la nota gráfica, el panadero vuelve a recorrer las calles cauceteras.

Fúnebres

MISA

† LILIA SANCHEZ DE BUSTOS (q.e.p.d.), Falleció el 29-10-77, c.a.s.r. y b.p. Sus hijos, hijos políticos, hermanos, nietos y bisnietos invitan a vecinos, amistades y demás personas piadosas a la misa que para rogar por el descanso de su alma y con motivo

FARMACIAS DE TURNO

HASTA LAS 24
LA REINA: Av. Rawson 1074 Sur, Trinidad.
TILLLM: Tucumán 1299, Norte, Concepción.
OREMADES: Mendoza y Santa Fe, Ciudad.
SAN MARTIN: Av. San Martín y Salta, Ciudad.
SANTA ANITA: Comandante Cabot 2701, Rivadavia.
TODA LA NOCHE
SAN EDUARDO: Av. San Martín 1579, Este Santa Lucía.

El país continúa enviando ayuda a los damnificados

El III Cuerpo de Ejército continúa prestando su apoyo a los pobladores sanjuaninos afectados por el terremoto del 23 del actual.

Desde Córdoba despachó una columna de camiones transportando carpas de campaña para alojar aproximadamente a 800 personas.

Asimismo fue desplazado a la mencionada provincia, un equipo de sanidad móvil de dotación del hospital militar Córdoba, con personal de médicos, odontólogos y enfermeras.

También partió a San Juan, desde Tucumán una columna de cuatro vehículos con acopiados. Llevando médicos, odontólogos, enfermeros y medicamentos del hospital quirúrgico móvil 141.

Además el III Cuerpo de Ejército envió, desde Tucumán vehículos carpas de campaña para alojar a los pobladores cuyas viviendas fueron afectadas por el movimiento sísmico.

El apoyo de carpas se inició el 25 de noviembre, las cuales fueron transportadas en una primera oportunidad por aviones de la Fuerza Aérea.

ITALIANOS
El viceconsulado de Italia en San Juan invitó a todos los italianos que hayan sufrido algún percance a raíz del terremoto del día 23, a concurrir a las oficinas de calle Mendoza 162 sur, en horas de la mañana.

AGUA POTABLE

El Gobierno de la Provincia recomienda a la población, a raíz de las circunstancias que vive San Juan, que use moderadamente el agua potable, tanto en las zonas afectadas por el sismo como en la ciudad capital.



El pueblo caucetero trabaja activamente por su recuperación. Esta mañana resultó grato ver jóvenes, ancianos y adultos en la tarea de reordenamiento.

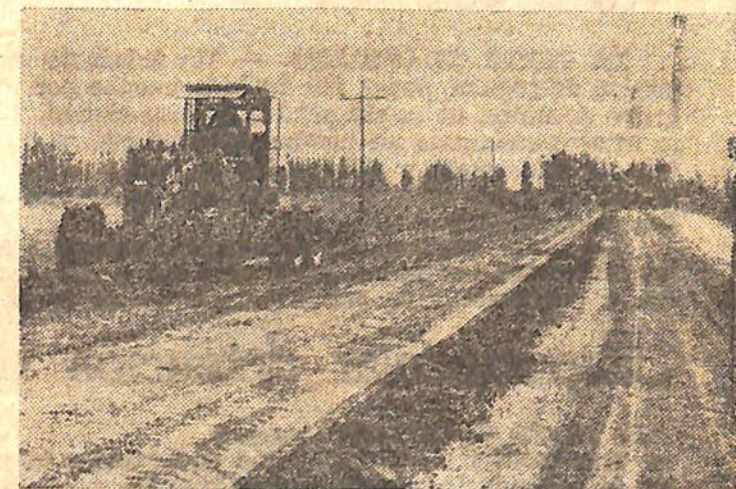

Ardua tarea cumple la gente de Vialidad Nacional y Provincia en el arreglo de rutas. Las mismas están transitables. El esfuerzo va mostrando resultados.

A 40 AÑOS DE LA MUERTE DE MARTOS

El 23 del actual se han cumplido 40 años de la muerte de Don Miguel Martos, un periodista, poeta y escritor de relevancia que ha dejado una obra literaria muy importante por la que mereció lauros justicieros.

Martos nació en San Juan el 9 de mayo de 1891, hijo de padres españoles, y sobre su vida y su obra el escritor Dr. Antonio Aguilar publicó este año un ensayo de más de doscientas páginas.

Al respecto Aguilar dice: "Miguel Martos no ha sido un patriota ni un héroe, su espíritu sensible lo encaminó por el sendero de las cosas bellas, por el arte y fue a dar en la palabra, ese don del ser humano que lo separa, tanto de las cosas y lo condujo a ser un poeta y un escritor". Fue Martos el primer investigador de la historia de la Difunta



Correa y además autor de radioteatro.

Sus descendientes nos trajeron las memorias y los siguientes versos del autor titulados Mujer:

Mujer, eres enigma en misterio engarzada que nunca pudo el hombre más sabio descifrar; eres reina o esclava, como hechicera o hada y pueden dar la vida como puedes matar...

FARMACIAS DE TURNO

HASTA LAS 24

LA REINA: Av. Rawson 1074 Sur, Trinidad.

TILLM: Tucumán 1299, Norte, Concepción.

CREMADES: Mendoza y Santa Fe, Ciudad.

SAN MARTIN: Av. San Martín y Salta, Ciudad.

SANTA ANITA: Comandante Cabot 2701, Rivadavia.

TODA LA NOCHE

SAN EDUARDO: Av. San Martín 1579, Este Santa Lucía.

CONCEPCION: Av. Rawson y Malpú, Concepción.

ARGENTINA: Av. San Martín y Paula A. de Sarmiento, Dosamparados.

ABERASTAIN: Aberastain 199 Sur, Ciudad.

ANDINA: Mendoza 2198, Sur Trinidad.

NELSON: La Laja 2173, Albardón.

DEL PLEBLO: Echegaray y Florida Jáchal.

RIVEROS: Maurín 902, Villa Aberastain, Pocito.

CHIRINO: Av. San Martín y Ramón Franco, 2 de Mayo.

Fúnebres

MISA

† LILIA SANCHEZ DE BUSTOS (q.e.p.d.), Falleció el 29-10-77. c.a.s.r. y b. p. Sus hijos, hijos políticos, hermanos, nietos y bisnietos invitan a vecinos amistades y demás personas piadosas a la misa que para rogar por el descanso de su alma y con motivo de cumplirse el primer mes del fallecimiento, se oficiará hoy martes a las 20 hs. en la Iglesia Catedral. Atención que agradecerán.
C° 13266-29-11

ORACION AL

Espíritu Santo

Gracias por el favor recibido

A. L.

C° 13266-29-11

VENDO

departamento planta baja en Av. Rawson 639 norte. Living comedor, 2 dormitorios, cocina baño, aparato aire acond. y teléfono. Tratar: Cont Púb.

Sergio A. Fiorentino

Laprida 230 este

Teléfono 25481

Los considerandos de la medida expresan que "la demanda creciente en la provincia de cemento portland y la necesidad de disponer un abastecimiento normal", sugieren tal disposición.

Se señaló también que la instalación de otra planta

DECLARAN DE INTERES PROVINCIAL

LA FABRICA DE CEMENTO PORTLAND

El gobernador de la Provincia, capitán de navío Alberto Vicente Lombardi de claró de interés provincial la instalación de la planta industrial productora de cemento portland, correspondiente a la firma Cementera San Juan S.A.

en el ámbito de la provincia, contribuirá en gran medida a su desarrollo económico.

Banco Nacional de Desarrollo

Préstamos de excepción para los afectados por el sismo

(INFORMACION PAGINA DIECINUEVE)

Tribuna
DE LA TARDE

Nº 15.993 SAN JUAN, miércoles 30 \$ 60.00
Año XLVI de noviembre de 1977 20 Páginas

El gerente de la sucursal local del Banco Nacional de Desarrollo, señor Ricardo Carvajal Moreno, anunció esta mañana que el BANADE ha resuelto una moratoria y el otorgamiento de créditos de excepción para industriales con establecimientos afectados por el terremoto del día miércoles 23. Sin lugar a dudas, una medida que beneficiará en mucho la economía de San Juan.



Con las victorias de Estudiantes "A" y "B", sobre Olimpia y Social San Juan, respectivamente, se reanudó anoche la disputa del campeonato oficial de hockey en patines sobre ruedas correspondiente a la temporada 1977. Bastante público se dio cita en ambos estadios.

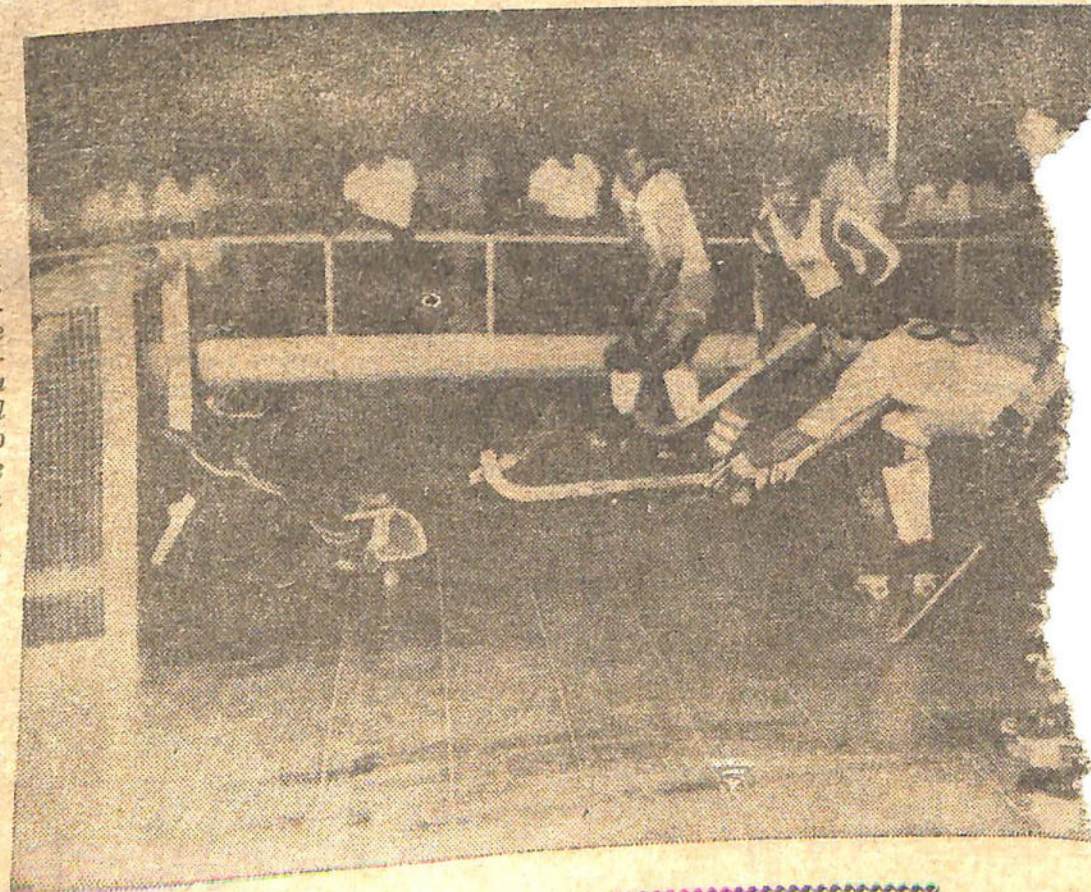

Catalán estudia

4



UNESCO: Los sismos se pueden prever

PARIS, 30 (UPI — ANSA). — Especialistas de la UNESCO dijeron en esta capital que ya existen métodos para prever movimientos sísmicos, como el que sacudió a la provincia de San Juan, en la Argentina. En tal sentido, se viene trabajando desde 1970, oportunidad en que se elaboró la teoría del movimiento de las placas, que está emparentada con la de la deriva de los continentes. Esta última afir-

ma que América, África y Europa fueron, hace millones de años, una misma superficie, que con el correr de los años, fue dividiéndose en placas independientes, separadas entre sí por fisuras.

Según los especialistas, los temblores se producen en la zona próxima a los rebordes donde dos placas vecinas entran en fricción. Cuando bajo esas tensiones que se producen a unos 100 kilómetros de

profundidad superan la resistencia de las rocas, éstas se fracturan, siguiendo líneas identificables de antemano: las llamadas fallas geológicas. Una de esas fallas está en San Francisco, Estados Unidos y otra en Nazca, sobre el Pacífico. En este último caso se suma la actividad volcánica por desplazamiento subterráneo de la masa ígnea de roca fundida, que los geólogos llaman magma.

Estos conocimientos son los que permitirán prever movimientos telúricos, que si bien no evitarían destrucciones materiales, podrían ahorrar vidas humanas.

Así los soviéticos trabajan sobre la base del control de propiedad de rocas, que al modificarse producirían temblores. Los estadounidenses perfeccionaron este sistema midiendo la radiactividad de los materiales.

Finalmente, los chinos continentales aportaron cifras estadísticas con datos de hace 2.000 años. Asimismo, los chinos iniciaron observaciones con animales. De estas observaciones surgió que las serpientes de la zona de Hai Cheng adoptaban actitudes precisas, lo que determinó la evacuación de la zona a fines de diciembre de 1974. El 4 de febrero de 1975 se produjo allí un sismo del grado 7,3, pero no hubo víctimas.

LA RIOJA

Cuantiosas pérdidas produjo el temblor

LA RIOJA, 30 (TELAM). Pérdidas de suma importancia dejó como saldo en esta provincia el terremoto que asoló una zona de San Juan el 23 del actual y que fue percibido en La Rioja.

El movimiento telúrico ocasionó "perjuicios económicos y daños materiales de suma importancia", señala un comunicado

Al referirse a los daños registrados en capital e interior, indica que la cantidad de viviendas inhabitables o totalmente destruidas alcanza a 960.

Las escuelas destruidas, en las que no se registraron derrumbes, son 94; los edificios públicos dañados 75; y otras construcciones — iglesias, comercios y fábricas — 50.

Entre los edificios dañados figuran construcciones de valor histórico, como el museo folklórico; el archivo histórico; la iglesia Catedral, que se halla clausurada al público, con averías de importancia; la iglesia Santo Domingo construida en los primeros años del 1600, y otras edificaciones del interior de la provincia.

Quebrantos

BUENOS AIRES, 30 (N A). — El pasivo de los quebrantos comerciales y olvidados conocidos durante el corriente mes significa una cifra récord con relación a igual mes del año precedente, según informó hoy la revista especializada Veritas.

De acuerdo a esa fuente la suma de las deudas durante este mes fue de 13.664.944.465,44 pesos con

tra 37.776.846,03 de noviembre de 1976.

Tan crecido incremento en los pasivos lo hicieron posible nueve juicios importantes iniciados durante este mes en los tribunales de la capital.

En lo que hace al número de juicios también fue superior este mes con 46 contra sólo 15 de noviembre de 1976.

Pena en tiempo de guerra aplicará a seis integrantes de "Liga comunista de Chile"

SANTIAGO DE CHILE, 30 (TELAM—ANSA) — Medidas legales en tiempo de guerra se aplicarán a seis personas, calificadas por el gobierno como extremistas. El Ministerio del Interior señaló que el grupo había infringido la ley de seguridad interior del estado por incitar a inducir a la revuelta o derrocamiento del gobierno instituido o por propalar por escrito o palabra doctrinas que tienden a estos mismos fines.

El grupo, formado por tres profesores, un artesano, un vendedor y un estudiante universitario pertenecerían a una organización denominada "Liga Comunista de Chile", pero desligada del hoy proscrito Partido Comunista y serían de tendencia troskista.

Por otra parte, la Central Nacional de Informaciones, organismo de seguridad del gobierno, señaló que Horacio Marotta, periodista hoy de treinta y cinco años, sería el máximo dirigente en Chile del extremista movimiento de izquierda revolucionario.

rio "El Mercurio". Asimismo distribuye el financiamiento que llega desde el exterior.

El grupo de la "Liga Comunista de Chile" también, según fuentes policiales, contaban con recursos económicos. Además tenían una organización bien montada, con ramificaciones nacionales y producían abundante material de propaganda política y adversa al gobierno que encabeza el general Augusto Pinochet. Entre esos hay una mujer, la maestra Rosa Fuentes.

En favor de los miembros de esta llamada "Célula extremista" por la prensa favorable al gobierno, se presentaron sendos recursos de amparos en los tribunales por parte de sus familiares. La justicia aún no ha resuelto sobre esta situación.

Catena

LIQUIDA CON **30%** DE DESCUENTO

Y REGALA UN VIAJE DE FIN DE AÑO PARA 2 (DOS) PERSONAS CON HOTEL PAGO UNA SEMANA EN CARLOS PAZ.

Catena
TUCUMAN ESQ. SAN LUIS

Oswal

San Juan

Estimado amigo

UN CREDITO AMIGO PARA CADA AMIGO

Oswal

acondicionadores
FRIGIDAIRE 2000

...espera, el doctor Martínez de Hoz aprovechó un paréntesis de sus actividades en Mendoza, donde clausuró las "IV Jornadas de Actualización Empresarial" para dirigirse a nuestra provincia. Durante casi dos horas el ministro escuchó un informe de las autoridades provinciales y sectores de la producción sobre las consecuencias del terremoto mientras recorría la ciudad de Caucete. También recibió un memorial de la Federación Económica de San Juan, puntualizando los requerimientos del empresariado para la rápida recuperación del aparato productivo en el área de la tragedia. Se destaca en el documento la declaración del estado de emergencia económica en la zona afectada; un censo inmediato de daños; prórroga impositiva por un año, sin indexación; una línea de créditos especiales en exigencias, plazos e intereses; la instauración de una política de precios para hacer frente a los créditos desgravación impositiva de toda inversión realizada para la reconstrucción (industria, viviendas, vasijas de hormigón, redes de riego, pozos, equipos; nivelación de terrenos, etc.); prórroga para el pago de aportes patronales previsionales; establecer un coeficiente de quitas por

...vez e integrada por los empresarios...
 De inmediato, en dependencias de la aerostación, hubo una reunión de la que participaron los dirigentes empresarios por espacio de 40 minutos. El mandatario hizo una reseña general de la tragedia, en tanto los empresarios trazaron un panorama de la destrucción del aparato productivo,

Sociedad Franklin Biblioteca Popular
 San Juan, Argentina (Tel: 284 4602443)
 El ministro de Economía estuvo en Caucete, donde se posó el helicóptero para dirigirse a Las Chacritas, donde aseguró vamente el apoyo nacional para la reconstrucción. Minutos después voló a Mendoza, para seguir actividades oficiales en la vecina provincia.

En dos semanas se reparará totalmente la red de riego

Casi mil obreros y más de cien camiones y maquinarias están trabajando aceleradamente

Un amplio informe sobre las condiciones de la red de riego del Valle de Tulum y las medidas que se están aplicando para su puesta en funcionamiento brindó a **TRIBUNA de la TAR** el Director del Departamento de Hidráulica Ing. Enrique Ureta.

Nos explicó que el sismo del 23 afectó en forma total la red de riego de los departamentos de Angaco, San Martín, Caucete, 25 de Mayo y en forma parcial los departamentos 9 de Julio, Albardón, Pocito y Sarmiento.

Los daños que podrían calcularse en una longitud discontinua de 30 kilómetros de tramos consisten en el hundimiento de algunos sectores de canales, roturas de paños de hormigón destrucción de juntas de contracción y dilatación, rotura de terraplenes y grandes grietas en el piso de los cauces revestidos.

Como consecuencia, el riego en esas zonas ha quedado suspendido afectando los cultivos temporarios y en menor medida los permanentes tales como viñedos, olivares, frutales, etc. que pueden sobrevivir sin riego inmediato.

Para la reparación de la red, que se inició de inmediato, se trabaja simultáneamente en todas las áreas afectadas con la participación de 634 obreros y 96 camiones de Hidráulica, además de 200 obreros y 12 camiones que desde ayer ha provisto la Dirección de Arquitectura, más 15 obreros y 2 camiones aportados por la Dirección de Obras Sanitarias de la Provincia.

También intervienen 100 obreros y 2 camiones, a partir de hoy, aportados por el Instituto Provincial de la Vivienda, con lo cual se da cumplimiento fiel al orden de prioridad en este sentido dispuesta por el Poder Ejecutivo Provincial.

Explicó que el Ing. Ureta que, por supuesto, en esta tarea de reparación se sigue un orden de prioridad comenzando con los canales y siguiendo con los ramos derivados, desde la cabecera hasta el final cada uno de ellos, de manera de ir habilitando el riego en forma progresiva.

Destacó como importante el Ing. Ureta la disposición de la Secretaría de Recursos Hídricos que ha logrado la participación de las empresas contratistas de canales en la reparación de varios cauces revestidos afectados. Destacó asimismo el funcionario la colaboración de los propios regantes en la reparación de algunos revestidos y principalmente en los ramos de tierra.

Como consecuencia de es



El Departamento de Hidráulica está realizando una intensa tarea para restablecer la red de riego según declaraciones de su titular, Ing. Enrique Ureta.

tas medidas oportunas, se calcula que a fines de la presente semana se habilitará al riego la zona Sur de Pocito y el Departamento de Sarmiento y en dos semanas más el resto total del área afectada. Se trata de reparaciones de emergencia ya que los trabajos definitivos deberán realizarse en invierno, en época de monda de canales, cuando se corta el agua.

Nos dijo también el Ing. Ureta que ya se está restituyendo el agua en la mayoría de los departamentos afectados, usando desvíos antiguos cauces de tierra que han sido reacondicionados y también tramos revestidos ya reparados.

Se iniciará también en la semana venidera la limpieza y profundización de los

colectores o desagües principales de San Isidro, Mendoza—Espada y La Plata que beneficiará a los productores de Angaco, San Martín, Caucete y 25 de Mayo ya que con este trabajo se bajará la reventación de la zona que en estos momentos es muy aguda.

Máquinas de Hidráulica y otras alquiladas están construyendo terraplenes, mientras que ya hay circulando 30 metros de agua en los canales del Valle de Tulum. Cabe destacar también que los canales maderados no han sufrido daños. De tal modo el Departamento de Hidráulica está cumpliendo una ardua tarea a fin de reducir los daños económicos provocados al agro como consecuencia del terremoto del día 23

★ 2ª SEMANA ★

¡Dijo GENTE! GENTE Muy buena esta película es una maquina de hacer reír

Un himno de **JAMIE UYS**
 el genial director de **EL PARAISO VIVIENTE**

Esta loca loca gente

En **EL PARAISO VIVIENTE** JAMIE UYS nos mostraba con su mágico enfoque a los animales como seres humanos mejorados. En **ESTA LOCA, LOCA GENTE** nos muestra a los seres humanos como animales despistados.

TECHNICOLOR APTA PARA TODO PUBLICO

HOY NUEVO CINE **GRAN REX** NUEVO CINE **JARDIN**
 GRAN EXITO

Llega el Festival de sus tres mejores películas

★ ★ ★ **Dos Locos en el Aire** ★ ★ ★

Canuto Cañete Detective Privado

APT. PARA TODO PUBLICO

CARLITOS BALA

La Muchachada de a Bordo

Mañana Estreno Cine **SAN JUAN**

Martínez de Hoz aseguró el apoyo nacional a San Juan

El ministro de Economía de la Nación, doctor José Alfredo Martínez de Hoz aseguró a los sanjuaninos, que la Nación concurrirá con todo lo necesario, para la reconstrucción de escuelas, viviendas, bodegas y todo lo relacionado con la recuperación del ritmo de producción económica y de los sectores de la comunidad azotados por el último terremoto.

Esta fue la síntesis de una imprevista visita a la zona devastada por el sismo del 23, del titular de la conducción económica nacional, para interiorizarse sobre el terreno de los efectos del movimiento telúrico y hacer posteriormente una evolución de las necesidades, para poner rápidamente en marcha las medidas más convenientes.

Tal como adelantáramos en nuestra edición de la víspera, el doctor Martínez de Hoz aprovechó un paréntesis de sus actividades en Mendoza, donde clausuró las "IV Jornadas de Actualización Empresarial" para dirigirse a nuestra provincia. Durante casi dos horas el ministro escuchó un informe de las autoridades provinciales y sectores de la producción sobre las consecuencias del terremoto mientras recorría la ciudad de Caucete. También recibió un memorial de la Federación Económica de San Juan, puntualizando los requerimientos del empresariado para la rápida recuperación del aparato productivo en el área de la tragedia. Se destaca en el documento la declaración del estado de emergencia económica en la zona afectada; un censo inmediato de daños; prórroga impositiva por un año, sin indexación; una línea de créditos especiales en exigencias, plazos e intereses; la instauración de una política de precios para hacer frente a los créditos desgravación impositiva de toda inversión realizada para la reconstrucción (industria, viviendas, vasijas de hormigón, redes de riego, pozos, equipos; nivelación de terrenos, etc.); prórroga para el pago de aportes patronales previsionales; establecer un coeficiente de quitas por

pérdidas en casos de revaluó, etc.

Martínez de Hoz llegó al aeropuerto de Las Chacritas a las 15.40 en un avión del Comando en Jefe de la Fuerza Aérea, acompañado por el comandante de la Octava Brigada de Infantería, de Montaña, general de brigada Jorge Alberto Maradona y el gobernador de Mendoza, brigadier mayor (RE) Jorge Sixto Fernández, además de otros funcionarios. Le dio la bienvenida el gobernador de la provincia, capitán de navío Alberto Vicente Lombardi, quien se encontraba acompañado por el secretario general de la gobernación, capitán de corbeta Raúl E. Trongé; el jefe del RIM-22, coronel Juan B. Menvielle y una delegación de la Federación Económica presidida por el señor Rodolfo H Ruiz e integrada por los empresarios Osvaldo Sánchez Bustos, Ricardo Basualdo y Juan Bórbore.

De inmediato, en dependencias de la aerostación, hubo una reunión de la que participaron los dirigentes empresarios, por espacio de 40 minutos. El mandatario hizo una reseña general de la tragedia, en tanto los empresarios trazaron un panorama de la destrucción del aparato productivo,

incluyendo la infraestructura socioeconómica de la zona del sismo. Seguidamente el ministro, con los mandatarios de San Juan y Mendoza y el general Maradona, abordaron una helicóptero del ministerio de Bienestar Social para sobrevolar Caucete y los alrededores.

En el primer contacto con la prensa, Martínez de Hoz señaló que ya tenía un panorama de la situación y esperaba un censo de las autoridades sanjuaninas sobre daños, para actuar con toda celeridad, enfatizando que la Nación concurrirá en ayuda de San Juan, en la medida que indiquen los estudios y evaluaciones mencionados. Sobre el peticionario empresario, dijo que los reclamos serán atendidos dentro del conjunto de medidas a implementarse.

El ministro de Economía estuvo alrededor de 40 minutos en Caucete, donde se posó el helicóptero para dirigirse a Las Chacritas, donde aseguró nuevamente el apoyo nacional para la reconstrucción. Minutos después voló a Mendoza, para seguir sus actividades oficiales en la vecina provincia.

En dos semanas se reparará totalmente la red de riego

Casi mil obreros y más de cien camiones y maquinarias están trabajando aceleradamente

Un amplio informe sobre las condiciones de la red de riego del Valle de Tulum y las medidas que se están aplicando para su puesta en funcionamiento brindó a TRIBUNA de la TARDE el Director del Departamento de Hidráulica Ing. Enrique Ureta.

Nos explicó que el sismo del 23 afectó en forma total la red de riego de los departamentos de Angaco, San Martín, Caucete, 25 de Mayo y en forma parcial los departamentos 9 de Julio, Albaridón, Poicito y Sarmiento.

Los daños que podrían calcularse en una longitud discontinua de 30 kilómetros de tramos consisten en el hundimiento de algunos sectores de canales, roturas de paños de hormigón destrucción de juntas de contracción y dilatación, rotura de terraplenes y grandes grietas en el piso de los cauces revestidos.

Para la reparación de la red, que se inició de inmediato, se trabaja simultáneamente en todas las áreas afectadas con la participación de 634 obreros y 96 camiones de Hidráulica, además de 200 obreros y 12 camiones que desde ayer ha provisto la Dirección de Arquitectura, más 15 obreros y 2 camiones aportados por la Dirección de Obras Sanitarias de la Provincia.

También intervienen 100 obreros y 2 camiones, a partir de hoy, aportados por el Instituto Provincial de la Vivienda, con lo cual se da cumplimiento fiel al orden de prioridad en este sentido dispuesta por el Poder Ejecutivo Provincial.



El Departamento de Hidráulica está realizando una intensa tarea para restablecer la red de riego según declaraciones de su titular, Ing. Enrique Ureta.

★ 2ª SEMANA ★

dijo GENTE GENT Muy buena esta película es una maquina de hacer reír

Un film de JAMIE UYS el genial director de EL PARAISO VIVIENTE

Esta loca loca gente

En EL PARAISO VIVIENTE JAMIE UYS nos mostraba con su mágico enfoque a los animales

Las medidas oportunas, se colectores o desagües principales de San Isidro, Mendoza y La Plata lo los pro-



Proyecto:

**DIGITALIZACION DE ARTICULOS SOBRE
EL TERREMOTO DE 1977 EN SAN JUAN**

Institución Responsable: Sociedad Franklin Biblioteca Popular

Domicilio: Laprida 68 Este. C.P.: 5.400 Capital. San Juan

E-mail: bibliotecapopularfranklin@gmail.com

Teléfono: 0264- 422-4998

Responsables del proyecto:

Silvia Dávila (Directora de la Biblioteca)

Luis Alberto Olguin (Programador)

Ricardo Aguilera (Digitalizador)

Juan Manuel Olguin Carrillo (Digitalizador)

Proyecto co-financiado con aportes de la CONABIP

2019